



2008

Cuenta Pública

I. Municipalidad de Quillota

Sigamos construyendo...

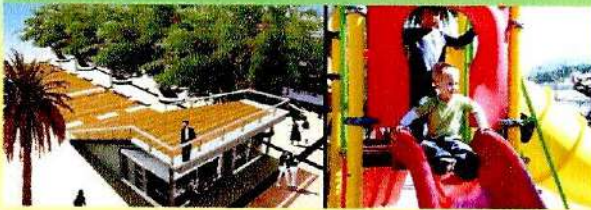

Comuna Humana y Saludable



INDICE

TURISMO	01
DIRECCIÓN TRÁNSITO	12
DEPARTAMENTO JURÍDICO	17
SECRETARÍA COMUNAL DE PLANIFICACIÓN	32
DEPARTAMENTO ADMINISTRACIÓN DE EDUCACIÓN MUNICIPAL	48
DESARROLLO ECONÓMICO	62
MEDIO AMBIENTE	96
MUSEO	99
ADULTO MAYOR	107
BIBLIOMÓVIL	110
ÁREA OPERATIVA	111
CASA DEL DEPORTE	118
TEATRO MUNICIPAL	128
DIRECCIÓN DE OBRAS MUNICIPALES	129
DIRECCIÓN DE DESARROLLO COMUNITARIO	144
DEPARTAMENTO DE SALUD MUNICIPAL	194
BIBLIOTECA	262
CASA DE LA CULTURA	265
ESCUELA DE DANZA	268
ESCUELA BELLAS ARTES	285



Construimos participación

Desde que asumimos la administración a la fecha, hemos seguido siempre una línea conductora: el ser humano como centro de la gestión. Con el tiempo aprendimos que lo más importante es nunca olvidar para qué hacemos las cosas; mantener siempre a la vista que nuestra gran misión es procurar que todos los quillotanos sean cada día más felices.

Para ello hemos impulsado programas y obras que apuntan a mejorar las condiciones de vida de las personas, pero al mismo tiempo hemos realizado una invitación para que cada vecino tenga la voluntad de valorar su comuna, de apreciar a las personas que lo rodean, de ponerse en el lugar del otro, de estar dispuesto a cambiar la sociedad partiendo por ellos mismos.

En esta tarea la Municipalidad puede ser un ente catalizador, pero es finalmente cada quillotano quien tiene la última palabra; de todos depende que el proyecto de humanización sea un éxito. Por ello el 2008 dimos uno de los pasos más grandes que puede dar una comuna: entregamos a los propios habitantes las herramientas para ser coautores de la gestión local.

El año pasado marcó un hito en lo que a participación ciudadana se refiere. Destinamos cien millones de pesos para financiar proyectos preparados y elegidos por los propios vecinos, llevamos el acto democrático a cada barrio, potenciamos las mesas territoriales y conseguimos crear los Gobiernos de Barrio con la elección del primer gobernador y la generación de su gabinete de ministros de barrio, para que sean los propios beneficiarios quienes se encarguen de alcanzar el progreso para sus familias. El 2008 pusimos la democracia en manos de los niños y fueron ellos quienes, en un inédito plebiscito infantil, pudieron opinar, votar y de esta forma elegir qué juegos deseaban para su Plaza de Armas. La temporada pasada los vecinos organizados fueron gestores del futuro barrio Antumapu y, gracias a su propia voz, determinaron las características que tendrá el entorno en el cual se ubicarán sus nuevos hogares.

Tenemos la certeza que estos pasos dados, lejos de restar gobernabilidad, nos ayudan en la tarea de administrar y conducir la ciudad. Pero además tenemos la plena confianza que lo construido en materia de participación durante el 2008 servirá para comprometer aún más a cada quillotano en la tarea de alcanzar nuestra más ambicionada meta: la felicidad de cada uno de los habitantes de Quillota.

*Dr. Luis Mellá
Alcalde*



OFICINA DE TURISMO

"A pesar de la crisis económica y la escasez de dinero, los chilenos no dejaron de salir de vacaciones. Cambiaron sus planes y optaron por quedarse dentro del país." Esto llevó a que muchos turistas buscaran nuevas rutas, considerando a Quillota como un nuevo espacio para la distracción y entretenimiento.

El turismo se convierte hoy día en uno de los principales ingresos, la tercera divisa más importante para el país. A pesar de la disminución de turistas de larga distancia, se incrementó la llegada de turistas trasandinos a la Quinta y Cuarta región. En términos de turistas nacionales estos aumentaron y recorrieron un mayor número de ciudades de norte a sur y viceversa.

En esta realidad de país, Quillota también ha tenido un crecimiento importante de turistas, tanto nacionales como internacionales. Gente proveniente de Inglaterra, Italia, Canadá, Venezuela, Brasil, Argentina, Suecia y otros, son los que durante este verano se registraron en nuestra oficina, además los visitantes que recorren de norte a sur nuestro país, motivados por la visita de sus familias o el destino avisado.

Ha sido empeño de esta oficina en conjunto con la Cámara de Turismo, durante el 2008 generar una promoción de Quillota en diferentes lugares e instancias que han permitido, mostrar el turismo emergente de nuestra ciudad, la que a través de seminarios, encuentros, work-shops, ferias, etc., se entregaron las rutas o destinos que existen en la comuna.

El turismo es el nuevo polo de desarrollo para nuestra comuna y parte de este gran foco económico que plantea nuestro municipio. Dar a conocer a Quillota como destino turístico es permanente y nos lleva a generar acciones y estrategias



que mejoren la calidad de los servicios entorno a una comuna humana y saludable en la cual conviven y se desarrollan perfectamente, lo rural, lo tecnológico, lo patrimonial, lo cultural y los servicios.

ALGUNAS ACTIVIDADES REALIZADAS

ORGANIZACIONES COMUNITARIAS:

Se realizó en el mes de enero un tour a 34 personas de la comunidad de San Pedro, el cual tenía como objetivo principal difundir y potenciar algunos atractivos turísticos con que cuenta la ciudad de Quillota, ya que, a menudo las personas no conocen su propia ciudad.

El recorrido tuvo como circuito La Escuela de Caballería, donde se conoció sus principales construcciones, visitando jardines y museos que recogen gran parte del patrimonio histórico cultural de nuestro país.

El recorrido continuó con la visita al fundo El Rodadero del conocido Sheriff de Quillota, quien invita a conocer sus instalaciones que son una analogía al lejano y salvaje Oeste. El circuito se extendió a la visita del museo arqueológico de Quillota, encontrando recopilación y muestra de hallazgos arqueológicos que pertenecieron a las culturas ancestrales que habitaron el Valle del Aconcagua, entre estas se encuentran los complejos culturales Bato y Lolloe y la Cultura Aconcagua, cumpliendo este museo con su labor de conservación y difusión del patrimonio arqueológico e histórico de los primeros habitantes del Valle Aconcagua.

El término de la actividad se realizó en el sector de Rautén, pasando por su avenida con grandes y frondosos árboles, recorriendo su entorno rural, para luego visitar el monasterio de las Religiosas Benedictinas, el cual sorprende por su tranquilidad y quietud aptos para, meditaciones y oración, en este lugar también es posible encontrar artesanía religiosa, dulces y mermeladas preparadas por ellas mismas, también cuenta con una hospedería para retiros grupales o individuales.



CONGRESO ASOCIACION DE MUNICIPIOS TURISTICOS EN PUCON

Durante el mes de Abril se desarrolló el XVII Congreso Nacional de Asociación de Municipios Turísticos en la comuna de Pucón, en donde se abordaron importantes materias para beneficio del sector.

La actividad contó con la participación de la I. Municipalidad de Quillota y distintos representantes de comunas-balnearios de Chile y el extranjero.

En este importante congreso, participaron autoridades nacionales y extranjeras, las que entregaron sus puntos de vista respecto a materias como la pesca recreativa y el turismo religioso; la planificación territorial; formación profesional; planes de desarrollo turístico y, además, la aplicación y efectos de la ordenanza municipal y estrategias para el desarrollo sustentable de este importante polo económico.

Entre los demás expositores destacaron los intendentes de Junín de los Andes, Rubén Campos y de Villa La Angostura, Ricardo Alonso, ambos de Argentina.

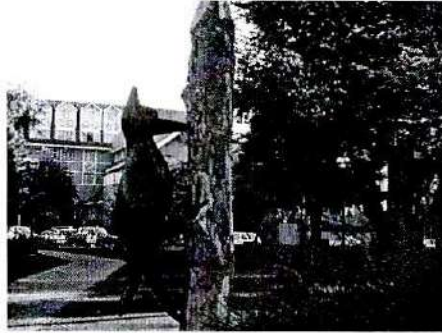

PARTICIPACION DEL 2° MERCADO TURISMO EN LA CIUDAD DE SANTIAGO

La feria "Segundo Mercado del Turismo 2008" es un espacio creado para conocer y comercializar productos turísticos nacionales, con ofertas atractivas y económicamente accesibles para la familia chilena, organizaciones sociales y servicios de bienestar.

El 4 y 5 de septiembre se realizó en Santiago en las dependencias del SERNATUR, el Segundo Mercado del Turismo 2008 organizado por pequeñas empresas asociadas al "Programa de Turismo Municipal de SERNATUR" cuyo objetivo es dar a conocer los circuitos y/o paquetes turísticos concebidos para



representar una posibilidad práctica, interesante y económicamente viable para las familias chilenas y otros grupos organizados del país.

Este nuevo "Mercado" es un espacio dedicado a la compra y venta de productos turísticos, donde las municipalidades juegan un rol fundamental sobre todo en lo relacionado con el desarrollo de la oferta y la promoción de nuevos destinos rescatando no sólo los atractivos naturales sino también la identidad de cada región del país.

Nuestra comuna tuvo una destacada participación en conjunto con la comuna de Olmué e Hijuelas en donde fue representación Provincial "la Ruta de Darwin", destacando las ofertas como destino turísticos.





La Ruta de Darwin



HIJUELAS. Capital de Las Flores.

10:30 hrs. Visita a Viviero Huelas, principal empresa productora de Plantas Ornamentales de la comuna.
11:30 hrs. Visita a PRODEFLO, empresa productora y comercializadora de Flores y hermosos Arreglos Florales, hechos con el cariño y dedicación de nuestras mujeres.
12:30 hrs. Almuerzo.
14:00 hrs. Visita a Madrugada de Robuco e Iglesia Patrimonial con vitrales traídos desde Francia.
15:00 hrs. Visita a los baños del Cerro La Campana, donde existe el Mayor Fajón de Mujeres Chilenas del mundo (60.000 asecciones alistas).

17:30 hrs. Omea y término de la Ruta.

Valor por Persona **\$ 6.500***. Incluye Guía, Almuerzo y Omea.
Mínimo 15 personas por grupo. *Valor No Incluye Traslado.

Información y Reservas:
(33) 291145 - czuniga@huelas.cl



QUILLOTA. Ciudad con Aroma a Campo.

Turismo Rural. Descubre las bondades del aire puro, el campo y sus atractivos.

TOUR (09:00 hrs. a 19:00 hrs.):
Visita a Capillas Rurales, Capilla Colonial Patrimonial, Convento Santo Domingo.
Visita a Monasterio Benedictino, para degustar de la paz y tranquilidad, además de los deliciosos productos de repostería y recienados.
Visita a Lugares Patrimoniales Imperdibles: Escuela de Caballería, Museo del Huaco y Escuela de Rodeo.

Valor por Persona **\$ 6.500***. Incluye Guía, Almuerzo y Omea.
Mínimo 20 personas por grupo, modificación de tarifas según menú. *No Incluye Traslado.

Información y Reservas:
(33) 291145 - patricio@olme.cl



OLMUÉ. Uno de los Mejores Climas del Mundo.

10:00 hrs. Visita a Parque Nacional La Campana, Reserva de la Biosfera.
12:00 hrs. Degustación de Chicha Artesanal en Villa Santa Laura - Tradición Familiar.
12:30 hrs. Almuerzo.
14:30 hrs. Visita a Santuario Nino Dios de Las Palmas e Iglesia La Derrama (Monumento Histórico).
16:30 hrs. Visita a Parque El Pataguál, escenario del Festival del Huaco, evento Folclórico más importante de Chile.

17:00 hrs. Visita a Centro Artesanal Olmué. Artesanía 100% olmuésina.
17:30 hrs. Omea y fin del Tour.

Valor por Persona **\$ 6.500***.
Incluye Almuerzo, Omea e ingreso a Parque Nacional La Campana.
Mínimo 20 personas por grupo. *Valor No Incluye Guía Ni Traslado.

** Para Cabalgatas o Paseos a Caballo, infórmese sobre Rutas y Valores Adicionales al Tour Ofertado.

Información y Reservas:
(33) 44 87 55 - mp@olme.cl

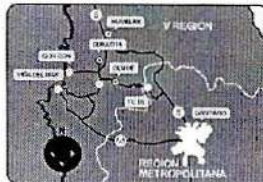



EXPO FERIA "YO CREO EN QUILLOTA"

En una jornada exitosa, considerada por el público general, medios de prensa y autoridades, se realizó la Expo Feria "Yo Creo en Quillota 2008" en donde las Oficinas de Comunicaciones, de Cultura y de Turismo participan como equipo de producción. Esta versión generó la participación de más 150 expositores, de distintas partes del país, incluyendo expositores proveniente de la ciudad de Mendoza, Las Heras y Luján de Cuyo, además de variadas muestras interesantes como, granja educativa del Liceo Técnico de Catemu, demostración de saltos ecuestres, rodeo criollo, muestra entomológica, Mundo Reptil y un show de primer nivel.

La Expo Feria fue visitada por niños, jóvenes y adultos, quienes pudieron disfrutar de una variada muestra, la que entre otras cosas, se presenta con artesanos en cuero, plata, madera, manualidades, pintores, repostería, representantes del mundo del agro con productos típicos de la zona -la Feria Sargento Aldea debutó en la exposición-, tecnología, instituciones, entre otros.

El Patio de comidas durante esa jornada estuvo con una organizada y variada propuesta gastronómica para los visitantes, a cargo de la Cámara de Turismo de Quillota, conformada durante el 2008.

Una serie de presentaciones se desarrollaron durante los días de la Feria, bailes, muestra del Kennel Club de Santiago y un variado show permitió contar con artistas de primer nivel, como Kramer, La Noche, Los Jaivas y otros importantes del escenario nacional.

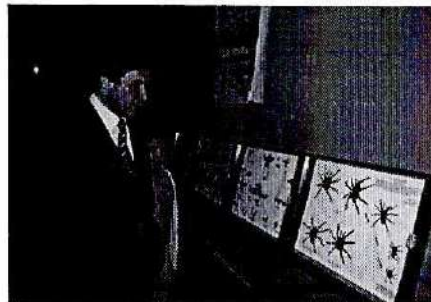

"FUN TOUR"

Unos de los temas más importantes que se desarrolló durante el 2008 en la Oficina de Turismo fue la promoción y el desarrollo de rutas. Durante el mes de diciembre se desarrolla por primera vez un "Fun-tour" en conjunto con la Cámara de Turismo.

Operadores turísticos como Darwin Trails, Majober Chile-Argentina, Turistour, Hotel Offenbasher, Hotel San Martín, Diario El Mercurio, La Estrella, Hotel Sheranton Viña del Mar y Sernatur fueron los invitados para la primera promoción del turismo receptivo. La actividad se mantuvo durante tres días, permitiendo mostrar las rutas y alternativas de este destino

Deco-Arse, Escuela de Caballería, Escuela de Rodeo El Huaso, Academia de Equitación Santa Sofía, Criadero de Plantas Acuáticas, Centro Turístico "El Edén", Fundo El Grillo, Patria Vieja, talabarterías y restaurantes, fueron algunos de los que participaron con la mejor apuesta para atender a los futuros visitantes.



CABALGATA "RUTA DEL HUASO"

La asociatividad de la Oficina de Turismo y los integrantes de la Cámara de Turismo de Quillota se manifiesta en actividades concretas de promoción e interacción, surgen nuevas iniciativas que son apoyadas desde la oficina municipal tal como la difusión de la "Ruta del Huaso" quién a través la prensa tuvo cobertura regional, con una importante demanda del producto que favorece a unos de los integrantes de esta alianza. La apuesta de esta asociatividad es convertir a Quillota en una alternativa turística de la zona interior para visitantes nacionales y extranjeros.





CITY TOUR CIUDAD DE QUILLOTA ALUMNOS EN PRÁCTICA DE LA CARRERA DE TURISMO LICEO COMERCIAL DE QUILLOTA

A partir del mes de diciembre la oficina de turismo recibió a alumnos de la carrera de Servicio de Turismo, del Liceo Comercial Fiscal de Quillota, en donde estos cumplieron con funciones de atención de público, apoyo de actividades culturales, promoción de la comuna, etc.

Se genera además la posibilidad de que estos alumnos conozcan los destinos turísticos que ellos promocionan, ya que muchos de ellos nunca han visitado los lugares de las rutas establecidas.





DIRECCIÓN DE TRÁNSITO Y TRANSPORTE PÚBLICO

INFORMACIÓN GENERAL

El Departamento de Tránsito y Transporte Público, tiene como Misión la Planificación, Gestión y Administración del sistema de transporte de la comuna de Quillota, así mismo aplicar y hacer cumplir toda la normativa vigente (Ley 18.290, sus Modificaciones y Ordenanzas Comunales Vigentes relacionadas con la Materia). Lo anterior en el marco de la Política de Modernización, en la cual se encuentra inserto casi todo el denominado "Sector Público" en Chile.

En este informe, el Departamento dará a conocer la información referentes a licencias de conducir y permisos de circulación emitidos, detallando los ingresos percibidos. Así como también las obras de ingeniería de tránsito realizadas el 2008 destinadas a mejorar la seguridad y calidad de vida de las personas en materia de tránsito y seguridad vial.

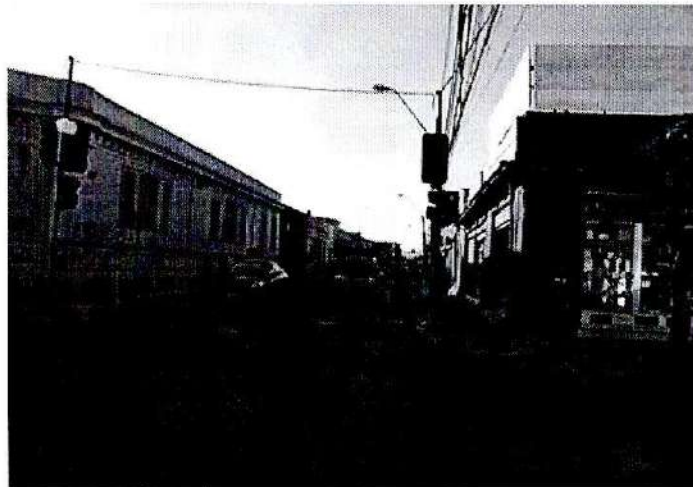

Cruce Regulado (Freire – Maipú)



Gastos realizados por concepto de Ingeniería de Tránsito y confección de licencias de conducir y permisos de Circulación.

La tabla que graficaremos a continuación, indica los gastos realizados por la Ilustre Municipalidad de Quillota derivados a la **Instalación de nuevos Semáforos**, considerando su mantención; lo relacionado a la **seguridad vial, demarcación de pasos peatonales e instalación de señales verticales en la ciudad**.

Se han instalado defensas camineras y defensas peatonales las cuales han entregado seguridad a los peatones que por la poca prudencia de los conductores han tenido accidentes de tránsito y/o existe un peligro eminente de algún choque.

El gráfico considera además, los gastos por concepto de confección de licencias de conducir (folios) y cancelación de permisos de circulación.



Gastos asociados a Tránsito

GASTOS		OBSERVACION	AÑO	VALOR	
INGENIERIA DE TRANSITO					
Varios	Pinturas	Faena realizada con nuestra área operativa	2008	\$	4.204.496
	Perfiles		2008	\$	3.101.698
	Letreros				
	Cementos				
	Lomos de Toro		2008		0
Demarcación vial			2008	\$	3.368.580
	Semáforos		2008	\$	75.015.213
OFICINA					
Librería				\$	11.765.149
Licencias de Conducir					C. moneda
Permisos de Circulación					
Cursos de Capacitación			2008	\$	707.000
Campaña Marzo	Publicidad		2008	\$	4.500.000
Permisos de Circulación				\$	10.926.333
2 Cajas chicas				\$ 800.000	1.600.000
Total Gastos 2008				\$	115.178.369



Licencias de Conducir

Durante el 2008 se otorgaron **4.266** licencias de conducir, tanto por primera vez, control y duplicados.

LICENCIA	N° DE LICENCIAS	VALOR MENSUAL	VALOR TOTAL
Enero	779	15.525	12.093.975
Febrero	395	15.525	6.132.375
Marzo	392	15.525	6.085.800
Abril	346	15.525	5.371.650
Mayo	269	15.525	4.176.225
Junio	238	19.374	4.611.012
Julio	327	19.606	6.411.162
Agosto	268	19.901	5.333.468
Septiembre	273	20.120	5.492.760
Octubre	330	20.301	6.699.330
Noviembre	250	20.524	5.131.000
Diciembre	399	20.709	8.262.891
Total Licencias año 2008	4.266	218.160	75.801.648



Permisos de Circulación

Durante el 2008 se cancelaron los siguientes permisos de circulación en la comuna de Quilota por concepto de vehículos Particulares, Locomoción colectiva y transporte de carga.

INGRESOS PERMISOS DE CIRCULACION 2008			VENCIMIENTO
Mes	Nº Permisos	Valor Total	Tipo vehículo
Enero	289	12.510.643	
Febrero	295	12.224.853	
Marzo	9149	327.311.664	Particulares
Abril	795	28.682.277	
Mayo	913	26.550.392	Loc. Colectivas
Junio	450	14.468.085	
Julio	316	8.869.372	
Agosto	1850	51.823.457	2da cta Particulares
Septiembre	1786	55.823.457	Transporte de Carga
Octubre	606	22.037.752	
Noviembre	326	11.401.774	
Diciembre	254	7.351.670	



CUENTA PÚBLICA ASESORÍA JURIDICA

CONFORME AL ARTÍCULO 67° DE LA LEY DE MUNICIPALIDADES, INFORMO A UD. LO SIGUIENTE:

CONVENIO O CONTRATO	MES
Contrato Mejoramiento Infraestructura Habilitación SS.HH. Construcción Patio Techado Liceo A-13, Ciudad de Quillota, a Ingeniería y Construcción Christian Morales Choupay E.I.R.L.	ENERO
Contrato apertura y mantención Cuentas Corrientes municipales, recaudación de ingresos municipales y todos los servicios relacionales con el giro bancario, con Banco de Crédito e Inversiones (BCI).	ENERO
Contrato Transacción Extrajudicial con doña Adriana del Rosario Leiva Ramos.	ENERO
Comodato Bien Raíz a Unión de Juntas de Vecinos de San Pedro, Quillota.	ENERO
Contrato Suministro de Productos para mantención de piscinas municipales de Quillota y San Pedro, Quillota, a Empresa Essmel Ltda.	ENERO
Contrato de Suministro Reparación – Mantenimiento Vehículos Municipales a Automotriz Electra Ltda.	ENERO
Contrato de Suministro Reparación – Mantenimiento Vehículos Municipales a Ramón Patricio Lara Letelier.	ENERO
Servicio mantención y actualización del sistema de Semaforización de la comuna de Quillota, a Sociedad de Servicios Técnicos Satto Ltda.	ENERO
Contrato Arrendamiento Oficina de Deportes, calle Anibal Pinto N°389, Quillota, a doña Clara Rosa Bustamante Pinto.	ENERO
Contrato Comodato a Junta de Vecinos Nuevo Amanecer.	ENERO
Contrato Prestación de Servicios Oftalmológicos para el Programa Resolutividad año 2007, Quillota, a Sociedad de Profesionales Oftec Ltda.	ENERO
Contrato Arrendamiento Casa Sede Local Consejo de la Cultura y las Artes Región de Valparaíso, calle Maipú N°143, Quillota, a Marcelo Canala Romero.	ENERO
Contrato Transferencia de Recursos Programa de Apoyo Integral al Adulto Mayor, con Mideplan.	ENERO



Contrato arrendamiento Baños Químicos a Disal Chile Sanitarios Portables S.A.	FEBRERO
Transacción Extrajudicial con Empresa Molino de Minerales Sta. Catalina Ltda.	FEBRERO
Contrato de Suministro con Héctor Tapia Miranda (Fotoquinta Comunicaciones).	FEBRERO
Contrato de Arrendamiento Oficina Conace, Blanco N°329, Quillota, a don Octavio Soto Cabrera.	FEBRERO
Contrato Ampliación Escuela D-176, Abraham Lincoln, Comuna de Quillota, etapa Equipamiento a Industria Metalúrgica Aconcagua Ltda.	FEBRERO
Contrato de Suministro de Alimento para perros Caniles Municipales, Quillota, a doña Eliana Mercedes Toloza Sazo.	FEBRERO
Contrato de Comodato de Bienes Muebles a Unión de Juntas de Vecinos de San Pedro.	FEBRERO
Contrato Servicio de Mantención y Actualización del Sistema de Semaforización de la Comuna de Quillota, a Sociedad de Servicios Técnicos Satto Ltda.	FEBRERO
Convenio Apoyo a la Gestión a Nivel Local Salud Rural, con Servicio de Salud Viña del Mar – Quillota.	FEBRERO
Convenio de Apoyo al Programa de Capacitación Funcionaria para la Atención Primaria Municipalidad año 2007, con Servicio de Salud Viña del Mar – Quillota.	FEBRERO
Convenio Apoyo Personal Atención odontológica Consultorio N°1, con Servicio de Salud Viña del Mar – Quillota.	FEBRERO
Modificación Convenio de Colaboración Financiera Ciudadana con Ministerio del Interior.	FEBRERO
Convenio Mandato Mejoramiento Plaza de los Ceibos y del Ferrocarril, con Serviu Valparaíso.	FEBRERO
Contrato Suministro Revisión y/o reparación equipamiento computacional a Empresa Sistemas de Gestión Integrada S.A.	MARZO
Convenio de Publicidad en la vía pública a Paolo Papagallo Guerra.	MARZO
Contrato Reparación Pavimentos de Aceras Sector O'Higgins, Prat y Freire, Quillota, a Empresa Hormigones Especiales S.A.	MARZO
Contrato Reparación Pavimentos de Aceras Sector Freire, Prat y Chacabuco, Quillota, a Empresa Hormigones Especiales S.A.	MARZO
Contrato Reparación Pavimentos de Aceras Sector	MARZO



San Martín, Chacabuco y O'Higgins, Quillota, a empresa Hormigones Especiales S.A.	
Contrato Reparación Pavimentos de Aceras Sector Plaza de Armas, Quillota, a Empresa Hormigones Especiales S.A.	MARZO
Construcción Viviendas Habitacionales Solidarias Comité El Sueño, San Pedro, Quillota, a Empresa Constructora Anta Ltda.	MARZO
Contrato Arrendamiento Equipo Computacional a AlfaCom Ingeniería Ltda.	MARZO
Contrato Adquisición de Uniformes de Invierno para Personal de la Municipalidad de Quillota, a Confecciones Andreas Philippe Ltda.	MARZO
Contrato de Afiliación (Johnson's S.A., Permisos de Circulación) con Inversiones Efectivo Ltda.	MARZO
Contrato de Arrendamiento de Vehículo a Olga Carreño Ahumada.	MARZO
Contrato de Arrendamiento de Vehículo a Transporte de pasajeros a Sucesión Pedro Juan Meneses.	MARZO
Contrato Mejoramiento Gimnasio Municipal, Población Corvi, Quillota a Empresa Monroy Arquitectura y Construcción E.I.R.L.	MARZO
Contrato de Arrendamiento espacio físico piscina municipal a Corina Vargas Salazar.	MARZO
Contrato Suministro Mantenimiento Red de Datos y Eléctrica a Empresa Augusto Herranz y Cía. Ltda.	MARZO
Confección e Instalación de muebles módulo Odontológico, Centro de Salud Cardenal Raúl Silva Henríquez, a Daniel Olivares Bustamante.	MARZO
Contrato Reposición de Talleres, mejoramiento cubierta pisos, tabiques y mobiliario Liceo Agrícola, Quillota a Empresa Constructora Gómez Recabarren Ltda.	MARZO
Contrato Reposición Camarines, construcción servicios higiénicos y mejoramiento infraestructura Escuela Los Lúcumos F-164, Quillota, a Ingeniería y Construcción Christian Antonio Morales Choupay E.I.R.L.	MARZO
Contrato Emisiones Radiales a Raquel Mujica Rojas.	MARZO
Contrato Construcción Viviendas Habitacionales Solidarias, Comité Antumapu II, Quillota, Constructora e Inmobiliaria C.V.P. Ltda.	MARZO
Construcción Viviendas Habitacionales Solidarias Comité Las Brisas, Quillota, a Empresa Constructora Anta Ltda.	MARZO



Construcción Viviendas Habitacionales Solidarias Comité Sol Naciente III, San Pedro, Quillota, a Empresa Constructora Anta Ltda.	MARZO
Contrato Arriendo Oficina de Turismo a Inmobiliaria Mekano S.A.	MARZO
Convenio Servicio de Atención Primaria de Urgencia Sapu Verano con Servicio de Salud Viña del Mar – Quillota.	MARZO
Reparación de Cerámico en Dependencias primer piso Centro de Salud San Pedro, Quillota, a Ana Mª Aguilera Fernández y otro.	ABRIL
Mejoramiento varios Centros de Salud rurales Boco y Manzanar, Quillota, a Ana Mª Aguilera Fernández y otro.	ABRIL
Obras de Construcción para Habilitación Sede Social Rafael Ariztia, Quillota, a César Antonio González Tapia.	ABRIL
Revisión, reparación y/o mantención de Equipamiento Computacional, actualización, modificación e incorporación de nuevos requerimientos computacionales y otros, a Empresa Alarcón, Fuenzalida y Ovalle y Cía. Ltda.	ABRIL
Servicio fumigación, desratización y Sanitización, a Empresa Vichuquén Servicios E.I.R.L.	ABRIL
Comodato Bien Inmueble Municipal a Sindicato de Trabajadores Independientes Propietarios Taxis Colectivos PROTAXIC.	ABRIL
Prestación de Servicios de Mamografías, a Centro Mamográfico Ltda.	ABRIL
Prestación de Servicios de Exámenes Holter de Presión Arterial, a Centro de Diagnóstico Cardiolab Ltda.	ABRIL
Suministro Servicios Sala Cuna y Jardín Infantil, a Lorena Olguin Hai-San.	ABRIL
Mejoramiento Área Deportiva Club Juventud El Bajío, Sector El Bajío, Quillota, a César Antonio González Tapia.	ABRIL
Suministro materiales fungibles para Jardines Infantiles y Programas externos Dideco, a Sociedad Comercial Multigráfica H.G.A. Ltda.	ABRIL
Suministro materiales fungibles para Jardines Infantiles y Programas externos Dideco, a Empresa Bacigalupo y Cía. Ltda.	ABRIL
Diseño Ingeniería para la Construcción de Obra de Arte Cruce vehicular Canal de Riego, San Pedro,	ABRIL



Quillota, a Ernesto José Gómez Araya.	
Mantención periódica equipos de aire acondicionado municipal, a Luis Becerra Adriasola.	ABRIL
Convenio de Atención Primaria de Urgencia, SAPU Verano, con Servicio de Salud Viña del Mar – Quillota.	ABRIL
Convenio Programa de Salud Mental Integral en Atención Primaria, con Servicio de Salud Viña del Mar – Quillota.	ABRIL
Convenio de Apoyo a la Gestión a Nivel Local en Atención Primaria Municipal con Servicio de Salud Viña del Mar – Quillota.	ABRIL
Convenio Programa de Reforzamiento de la Atención Odontológica año 2008, con Servicio de Salud Viña del Mar – Quillota.	ABRIL
Convenio de Ayuda Programa "Energía para la Educación", con Empresa Nacional de Electricidad S.A. ENDESA.	ABRIL
Mejoramiento Cierre Perimetral Multicancha La Portada, Sector El Bajío, Quillota, a César Antonio González Tapia.	MAYO
Comodato de Bien Raíz a Unión Comunal de Juntas de Vecinos de Quillota.	MAYO
Contrato Prestación de Servicios a Oscar Bustamante Lazo.	MAYO
Disposición de Aguas Lluvias, Pavimentación Patio Principal, Liceo Santiago Escuti Orrego A-12, Quillota, a Empresa Marcos Ilufi Ampuero.	MAYO
Proyecto Habitabilidad Chile Solidario Mideplan, Etapa Equipamiento, Quillota, a Empresa Incal S.A.	MAYO
Convenio Programa ERA, Sala ERA y MIXTA en el Nivel Primario de Atención – año 2008, con Servicio de Salud Viña del Mar – Quillota.	MAYO
Fortalecimiento de la Gestión Subnacional (Calidad del Servicio – 2008), con Subsecretaría de Desarrollo Regional y Administrativo.	MAYO
Convenio Cobranza Judicial del Impuesto Territorial de las diferentes comunas de la Provincia de Quillota con Tesorería Provincial de Quillota.	MAYO
Convenio Promoción de Salud con Servicio de Salud Viña del Mar – Quillota.	MAYO
Contrato de Comodato Bien Inmueble a Corporación Mutual de Pensionados Municipales.	JUNIO



Proyecto Contratación Servicio de Flete para la distribución de Materiales de construcción del Programa Habitabilidad Chile Solidario 2007 - 2008, comuna de Quillota, a Aldo Alejandro Fernández Barroilhet.	JUNIO
Contrato de comodato bien Inmueble a Junta de Vecinos Gonzalo de los Ríos.	JUNIO
Prestación de Servicios de Exámenes Radiografía de Tórax Programas IRA y ERA, Comuna de Quillota, a Sociedad Instituto Médico Radiológico Ltda.	JUNIO
Adquisición de Lentes Ópticos para el Programa Resolutividad año 2007, Comuna de Quillota, a Abigail González Hormazábal.	JUNIO
Servicio de Mantenimiento - Actualización del Sistema de Semaforización, Comuna de Quillota; II Partida: Actualización y Sincronización, a Sociedad de Servicios Técnicos Satto Ltda.	JUNIO
Contrato de Suministro Servicios Técnico Eléctrico a Miguel Flores Ugalde.	JUNIO
Construcción Biblioteca y Multicancha Techada, Escuela Básica Niñas de Canadá D-160, Comuna de Quillota a Empresa Construcción y Mantenimiento Ltda.	JUNIO
Convenio Operativo de Apoyo a Gobiernos de Barrio con Mesa Técnica Territorial Cerro Mayaca.	JUNIO
Convenio Colaboración con Gendarmería de Chile.	JUNIO
Convenio Transferencia de Recursos para la Aplicación de la Ficha de Protección Social, con Secretaría Regional Ministerial de Planificación y Coordinación de la Región de Valparaíso.	JUNIO
Convenio de Colaboración con Sence.	JUNIO
Determinación de la fertilidad de los suelos de pequeños productores Procesal de la Comuna de Quillota a Universidad del Mar.	JULIO
Contrato arrendamiento propiedad Delegación de San Pedro a Juan Ernesto Ponce Brito.	JULIO
Apoyo y acompañamiento en las etapas del sistema de Acreditación de los Servicios Municipales, Municipalidad de Quillota a MYG Quality Ingeniería y Gestión de Calidad Ltda.	JULIO
Adquisición Equipamiento Instrumentos Musicales para fortalecer Orquesta a Cámara Juvenil de la Municipalidad de Quillota a Comercial e Importadora Audiomúsica S.A.	JULIO
Diseño de Ingeniería, Programa Pavimentos Participativos, Repavimentación Sectores Lo Garzo,	JULIO



Los Lúcumos, El Crisol, Comuna de Quillota, a Pablo Yavar Ramos.	
Diseño de Ingeniería, Programa Pavimentos Participativos, Sectores San Pedro y Quillota Centro, Comuna de Quillota, a Humberto Leiva Poblete.	JULIO
Diseño de Ingeniería Programa Pavimentos Participativos, Sectores Villa Coopreval, Los Parrones, General de Los Ríos, Villa Hermosa, Chile Nuevo, Comuna de Quillota, a Humberto Leiva Poblete.	JULIO
Diseño de Ingeniería, Programa Pavimentos Participativos, Sectores San Pedro, Comuna de Quillota, a Humberto Leiva Poblete.	JULIO
Adquisición Equipo Dental Portátil para el Centro Comunitario de Salud Familiar Cerro Mayaca, Quillota, a Dental Laval Ltda.	JULIO
Contrato de Suministro a Golden Graphics S.A.	JULIO
Contrato de Suministro a Transco S.A.	JULIO
Contrato de Suministro a Sociedad Radiodifusora y Televisión Cristal Ltda.	JULIO
Mejoramiento del Sistema de Conectividad Computacional del Depto. de Educación Municipal de Quillota, a Soluciones Computacionales Viña del Mar Ltda...	JULIO
Construcción Sala Multiuso para Boys Scout Escuela República de México, Quillota, a César González Tapia.	JULIO
Servicio de Asesoría Técnica para la implementación del Sistema Comunal de Evaluación de los Aprendizajes de los Estudiantes, Quillota, a ONG Corporación de Educación y Desarrollo Social, CIDPA.	JULIO
Transacción Extrajudicial con Ricardo Gallegos Vergara.	JULIO
Reposición Cubierta y ampliación Construcción nuevo acceso Centro de Promoción de la Salud y Cultura, Quillota, a Rodrigo Coronel Arancibia.	JULIO
Construcción cierre Perimetral Oficina de Desarrollo Económico, Parque Industrial de Quillota a Constructora Gómez Recabarren Ltda.	JULIO
Modificación del Diseño de Especialidades, Agua Potable Construcción Medialuna Centro Turístico El Edén, Quillota, a Ernesto Gómez Araya.	JULIO
Construcción de Divisiones Interiores Oficina de	JULIO



Desarrollo Económico, Parque Industrial de Quillota, a Marcos Andrés Moreno Martínez.	
Contrato de Arrendamiento de Camión Jet Limpia Fosas a Héctor Donoso Marchant.	JULIO
Adquisición de 1.000 microchips y un lector de identificación para programa de Tenencia Responsable de Mascotas, Unidad de Medio Ambiente, Quillota, a Electronic Animal Identification Systems Zoodata Ltda.	JULIO
Contrato Armado y Desarmado Locales de Votación, a don Mario Carvajal Cortés.	JULIO
Ampliación y adecuación Jardín Infantil Oso Panda, Comuna de Quillota - Constructora Gómez Recabarren Ltda.	AGOSTO
Ampliación y adecuación Jardín Infantil Ruiseñor, Comuna de Quillota - Constructora Gómez Recabarren Ltda.	AGOSTO
Habilitación y Construcción Sala Cuna y N. M. Liceo Santiago Escuti Orrego, Comuna de Quillota" - CM Ingeniería y Construcción Limitada.	AGOSTO
Investigación cualitativa etnográfica sobre representaciones y expectativas recíprocas entre Familia y Escuela dentro de un marco comparativo territorial, en establecimientos educacionales adscritos al sistema municipal de la comuna de Quillota - Programa Interdisciplinario de Investigaciones en Educación.	AGOSTO
Contrato de Comodato Bien Raíz a Junta de Vecinos Villa México de Quillota.	AGOSTO
Estudio del Clima Social escolar de los establecimientos educacionales de la comuna de Quillota - Programa Interdisciplinario de Investigaciones en Educación.	SEPT.
Estudio de Trayectorias Educativas y Desarrollo Profesional docente con orientadoras y orientadores, comuna de Quillota - Programa Interdisciplinario de investigaciones en Educación.	SEPT.
Adquisición de mobiliario urbano, escaños Plaza de Armas, comuna de Quillota - César Antonio González Tapia.	SEPT.
Construcción baños y camarines Gimnasio San Pedro, comuna de Quillota - Osvaldo Ignacio Molina Lepe.	SEPT.
Contrato de prestación de Servicios Profesionales. Capacitación: Entendimiento y cuidado emocional al	SEPT.



interior de la organización, Municipalidad de Quillota – Oikos Humanos S.A.	
Contrato de ejecución de proyecto de Estudio de Factibilidad a suma alzada. Estudio de factibilidad Construcción Unidad de Diagnóstico Atención Primaria en Salud, Comuna de Quillota – Sociedad Consultora de Gestión y Administración en Salud Limitada o Congesa Ltda.	SEPT.
Suministro e instalación juegos infantiles Plaza de Armas de Quillota – Aguilar y Compañía Limitada.	SEPT.
Arrendamiento de equipos de fotocopiado e impresión digital Municipalidad de Quillota – Vigatec S.A.	SEPT.
Contrato servicio de telefonía e internet oficina Desarrollo Económico Parque Industrial Quillota – ENTEL S.A.	SEPT.
Contrato de Comodato Bien Raíz – Fundación Integra – Región de Valparaíso – Sala Cuna Antuliwen.	SEPT.
Construcción cierre panderetas loteo El Rodeo, etapa 3, El Boco, comuna de Quillota – Vargas y Compañía Limitada.	SEPT.
Contrato instalación módulos Expo Quillota – Mario Aviles y Compañía Limitada.	OCT.
Contrato Servicio de Vigilancia para la Expo – Feria Productiva Yo Creo en Quillota 2008, comuna de Quillota – Semper F-1 Security Ltda.	OCT.
Contrato de Comodato Bien Raíz – Junta de Vecinos El Esfuerzo San Pedro, comuna de Quillota.	OCT.
Construcción ampliación y mejoramiento casa de acogida San Pedro, comuna de Quillota – Constructora Anta Limitada.	OCT.
Contrato Suministro de Emisiones Radiales para Difundir Programas y Actividades Municipales y Estilos de Vida Saludable y Difusión de Eventos y Políticas Municipales – Radio Festival S.A.	OCT.
Contrato suministro de Emisiones Radiales, para difundir programas y actividades municipales y estilos de vida saludable y difusión de eventos y políticas municipales – Comunicaciones e Inversiones Cesar Ramos Silva E.I.R.L.	OCT.
Mejoramiento sede social Rosales Kennedy, comuna de Quillota – Raúl Martín Schwartzmann.	OCT.
Estudio de factibilidad Construcción Unidad de Apoyo Atención Kinésica, comuna de Quillota – Sociedad Consultora de Gestión y Administración en Salud Limitada o Congesa Ltda.	OCT.



Construcción Sala Cuna y Jardín Infantil Escuela Abel Guerrero, San Pedro, comuna de Quillota – CM Ingeniería y Construcción Limitada.	OCT.
Instalación tres nuevos sistemas de semáforos, comuna de Quillota – Sociedad de Servicios Técnicos Satto Limitada.	OCT.
Arriendo y mantención soporte tecnológico para la gestión de los Centros de Atención Primaria de la Comuna de Quillota – DICTUC S.A.	OCT.
Construcción Sala Cuna y Nivel Medio Jardín Infantil Boco, Comuna de Quillota – Constructora Gómez Recabarren Limitada.	OCT.
Fortalecimiento competencias técnicas equipo DAEM y Directivos Establecimientos Educacionales de Quillota y Asistencia Técnica para la elaboración del Plan de Desarrollo Estratégico de la Educación Municipal a cuatro años – Corporación de Educación y Desarrollo Social – Cidra.	OCT.
Política de Comunicación y Difusión del Departamento de Educación Municipal de Quillota – Publicidad y Producciones Staff Creativo Limitada.	OCT.
Contrato Servicio de Amplificación, Iluminación, Escenario y Generadores Expo-Quillota 2008 – Miguel Ángel Ibarra Abarca.	OCT.
Contrato Servicios Profesionales a Honorarios: Asesoría e Inspección Técnica de Obra Mejoramiento de 12 sedes vecinales, San Pedro, Comuna de Quillota – Arturo Segundo Talamilla Escobar.	NOV.
Contrato de Adquisición de Juguetes Navideños comuna de Quillota – Importadora DIVA Limitada.	NOV.
Contrato de Ejecución de Obras a Suma Alzada. Construcción Sede Comunitaria Unión Comunal de Juntas de Vecinos, comuna de Quillota – CM Ingeniería y Construcción Limitada.	NOV.
Contrato de Ejecución de Obras a Suma Alzada. Mejoramiento dependencias Escuela Básica D-159, República Argentina, Salón de Eventos, comuna de Quillota – Constructora Gómez Recabarren Limitada.	NOV.
Contrato de Comodato Bien Raíz – Club Deportivo Los Lúcumos, comuna de Quillota.	NOV.
Contrato de Prestación de Servicios Profesionales. Capacitación: Atención de Público y Liderazgo y Trabajo en Equipo – Claudia Andrea Cuneo Díaz.	DIC.
Contrato de Concesión Sistema de Control de Tiempo	DIC.



de Estacionamiento de vehículos en la vía pública en la comuna de Quillota – Ortega Jordan, Guillermo Gabriel.	
Anexo Modificatorio Contractual. Instalación Módulos Expo Quillota 2008 – Mario Aviles y Compañía Limitada.	DIC.
Convenio Programa Resolutividad en Atención Primaria con Servicio de Salud Viña del Mar – Quillota.	DIC.
Convenio de Transferencia de Recursos del Fondo Fortalecimiento Municipal Chile Crece Contigo año 2007, con Seremi de Planificación.	DIC.
Convenio de Prestaciones Médicas Dirección de Previsión de Carabineros de Chile y municipio (Depto. de Salud)	DIC.
Convenio Apoyo a la Gestión, Plan de Mejoramientos de Atención Primaria Municipal con Servicio de Salud Viña del Mar – Quillota.	DIC.
Convenio Anticipo Participación Fondo Común Municipal Ley 20.198 con SUBDERE.	DIC.
Convenio Programa Habitabilidad vínculos con Seremi de Planificación.	DIC.
Convenio Proyecto Comunal Autoconsumo 2008 con Seremi de Planificación.	DIC.
Carta de Acuerdo entre la Dirección Meteorológica de Chile y la Ilustre Municipalidad de Quillota.	DIC.

OTROS DATOS ESTADÍSTICOS.

A.- CONCESIONES

- a) Centro Turístico El Edén.
- b) Recolección de Residuos Domiciliarios.
- c) Mantención Semáforos de la Comuna.
- d) Inmueble Municipal para equipamiento Comunitario, a COPEC S.A.
- e) Área Plaza de Armas para venta de Seguro Automotriz, a B & F Corredores de Seguros Ltda.



B.- INFORMES, CONSULTAS Y OTROS TRÁMITES.

Hasta el momento se han evacuado múltiples Informes Jurídicos a todas las dependencias municipales, incluido el Concejo Municipal y se han atendido diferentes consultas, tanto de particulares como de funcionarios de esta Corporación y algunas Municipalidades vecinas. En el año 2008, esta Unidad evacuó 522 Oficios.

En esto no se incluye la documentación que confecciona esta Unidad y que firma el Sr. Alcalde.

C.- ACTIVIDAD JUDICIAL.

a) **Actividad Ordinaria:** Se han tramitado ante los Tribunales de Justicia, todas aquellas causas que han ameritado la intervención municipal, o en que ésta está ordenada por la Ley.

b) **Actividad Especial:** Juicios pendientes y terminados:

Tribuna	Carátula	Rol	Materia	Estado	Próxima actuación
I					
1 1º Quillota	MENDOZA CON PASTEN Y OTRA	11.653	Juicio ordinario del trabajo	El demandante se hizo pago con dineros embargados al demandante principal, que debían serle pagados por el municipio en por contratos prestación servicios	Juicio terminado.



2	1º Quillota	MARTÍNEZ Y OTROS con I. MUNICIPALIDAD DE QUILLOTA Y OTROS	43.498	Indemnización de perjuicios	vigentes. Acogida nulidad promovida por EFE respecto de abs. posiciones. Pendiente absolución representante EFE	Término probatorio vencido. Pendientes diligencias de prueba.
3	2º Quillota	ROSAS con OHL Y OTROS	44.493	Indemnización de perjuicios	Dilatoria de OHL fallada y apelada por ésta. Además, contestada la demanda por OHL.	Pendiente fallo de reposición, con apelación subsidiaria, contra decreto que concedió traslado para replicar.
4	2º Quillota	ILUSTRE MUNICIPALIDAD DE QUILLOTA. con SOCIEDAD COMERCIAL DALMACIA LTDA.	46.662	Cumplimiento forzado de contrato	Conciliación fallida por inasistencia demandada.	Pendiente recepción de causa a prueba.
5	2º Quillota	BUTTI con ILUSTRE MUNICIPALIDAD DE QUILLOTA	46.215	Indemnización de perjuicios	Acogido incidente por notificación extemporáne a de audiencia de conciliación.	Aguardar fijación de nueva hora y notificación para audiencia



6	2° Quillota	CABRERA con PASTÉN y OTRA	15.691	Juicio ordinario del trabajo	Audiencia de prueba suspendida.	conciación. Continuar audiencia de prueba.
7	2° Quillota	ORREGO con PASTÉN y OTRA	15.689	Juicio ordinario del trabajo	Audiencia de prueba suspendida.	Continuar audiencia de prueba.
8	2° Quillota	QUEVEDO CON I. MUNICIPALIDAD DE QUILLOTA	44.914	Indemnizació n de Perjuicios	Se recibió causa a prueba con fecha 01.10.2008.	Pendiente notificación de auto de prueba.
9	4° Civil Valpo.	I. MUNICIPALIDAD DE QUILLOTA CON FISCO DE CHILE	476 – 2006	Demasia	Sentencia de 30.03.2008.	Notificación pendiente. Obtener copia del fallo y apelar en su caso.
1 0	Garantí a Quillota	C/ ERAZO PINTO MARCO	2.295-2008	Amenazas	Orden detención imputado por inasistencia a audiencia de formalización, dada el 12.01.2009, devuelta con resultado negativo.	Audiencia para declarar rebelía del imputado y sobreseimie nto temporal para 06.04.2009, a las 9:35 hrs. Sala 2.
1 1	Garantí a Quillota	C/ TORRES DÍAZ PABLO	2.124-2008	Daños Plaza	Orden detención imputado por	Audiencia para declarar



					inistencia a rebeldía del	
					audiencia de imputado el	
					formalización, 07.04.2009,	
					dada el a las 10:05	
					23.12.2008, horas, Sala	
					devuelta con 1.	
					resultado	
					negativo.	
1	2º	MORENO	41.835	Indemnizació	Terminada.	-----
2	Juzgado	C/MUNICIPALIDA		n por Daños	Juicio	
	Civil de	D DE QUILLOTA		y perjuicios	ganado.	
	Quillota					
1	1º	MUNICIPALIDAD	37.849	Juicio	Terminado.	-----
3	Juzgado	DE QUILLOTA		Ejecutivo	Juicio	
	Civil de	C/ESVAL S.A.			ganado.	
	Quillota					
1	4º	SOCIEDAD ALTO	619-2003	Indemnizació	Terminado.	-----
4	Juzgado	COLMO		n por Daños	Juicio	
	Civil	C/CONSTRUCTOR		y perjuicios	ganado.	
	Valpso.	A FE GRANDE,				
		FISCO DE CHILE				
		Y				
		MUNICIPALIDADE				
		S LIMACHE-				
		QUILLOTA				
1	Corte	ALFREDO LEON	2420-2007	Reclamo de	En	Vista al
5	de	POR		ilegalidad	tramitación.	Ministerio
	Apelaci	INMOBILIARIA				Público
	ones	MEKANO S.A.				Judicial.
	Valpso.	C/MUNICIPALIDA				
		D DE QUILLOTA				



SECRETARÍA DE PLANIFICACIÓN COMUNAL

NOMINA DE LICITACIONES ADJUDICADAS 2008

Nº	PROYECTO	FINANCIAMIENTO	FECHA	PLAZO EJECUCION D/C	MONTO \$ IVA Incluido
EDUCACION					
1	Ampliación Escuela Básica D-176 Abraham Lincoln Etapa Equipamiento, Escolar. Mobiliario	FNDR	28-01-08	21	9.998.920
2	Reposición Camarines Construcción SS.HH y Mejoramiento Infraestructura Escuela F-164 Los Lúcumos.	PMU-FIE Emergencia	04/02/08	150	137.250.000
3	Reposición Talleres, Mejoramiento Cubierta, Pisos Tabiques y Mobiliario Liceo Agrícola	PMU-FIE Ministerio de Educación	28-02-08	110	120.604.000
4	Ampliación Escuela Básica D-176 Abraham Lincoln Etapa Equipamiento, Urbano. Mobiliario	FNDR	11-04-08	10	535.500
5	Disposición de Aguas Lluvias Pavimentación Patio Principal Liceo Santiago Escuti Orrego.	PMU-FIE Ministerio de Educación	05-05-08	120	105.614.600
6	Construcción Biblioteca y Multicancha Escuela Básica Niñas de Canadá.	PMU-FIE Ministerio de Educación	09-06-08	110	99.978.337
7	Adquisición Equipamiento de Instrumentos Musicales para Orquesta de Cámara Juvenil.	FNDR	09-06-08	40	22.508.058
8	Construcción Sala Multiuso para Boys Scout	PMU	23-06-08	58	18.963.586



	Escuela República México.				
9	Ampliación Jardín Infantil Clásico El Principito, Etapa Equipamiento, partida Estufas.	FNDR	31-03-08	03	454.746
10	Habilitación y Construcción Sala Cuna y N. Medio Liceo Santiago Escuti Orrego	JUNJI	18-08-08	60	58.988.895
11	Construcción Ampliación y Adecuación Jardín Infantil Oso Panda	JUNJI	25-08-08	90	49.292.000
12	Ampliación y Adecuación Jardín Infantil El Ruiseñor	JUNJI	25-08-08	90	51.770.000
13	Adquisición Equipo de Sonido Profesional Escuela Abraham Lincoln	FNDR	26-08-08	04	877.256
14	Construcción Sala Cuna y Jardín Infantil Escuela Abel Guerrero.	JUNJI	03/11/08	85	108.984.927
15	Construcción Sala Cuna y Nivel Medio Jardín Infantil Boco.	JUNJI	03/11/08	90	179.800.075
16	Mejoramiento Dependencias Escuela Básica D-159 República Argentina, Salón de Eventos.	PMU FIE	10/11/08	90	41.059.998
CIUDAD					
1	Reposición de pavimentos aceras Plaza de Armas.	PMU	30-01-08	120	57.393.836
2	Reposición de pavimentos aceras sector, San Martín, Chacabuco, O'Higgins.	PMU	30-01-08	120	49.612.000
3	Reposición de pavimentos aceras sector, Freire, Prat, Chacabuco.	PMU	30-01-08	120	49.854.000
4	Mejoramiento Plaza de Armas (obras extraordinarias)	FNDR	24/07/08	30	28.390.911



5	Reposición Pavimentos Aceras Centro Urbano, Comuna de Quillota.	FRIL	31/07/08	120	49.503.243
6	Suministro e Instalación Juegos Infantiles Plaza de Armas, Comuna de Quillota.	MUNICIPAL	13-08-08	18	16.866.948
7	Adquisición Mobiliario Urbano Plaza de Armas, Quillota.	MUNICIPAL	27-08-08	10	7.462.347
8	Instalación y Cableado Subterráneo de Lámparas de Semáforos Peatonales Plaza de Armas.	MUNICIPAL	05/09/08	7	6.750.346
9	Suministro e Instalación Módulos Expo Quillota 2008	Municipal	25/09/08	04	15.946.000
10	Servicio de Vigilancia Expo Quillota	Municipal	25/09/08	8	11.305.000
11	Servicio para Amplificación, Iluminación, Escenario y Generadores Expo Feria 2008	Municipal	27/10/08	04	19.932.500
12	Instalación de Tres Nuevos Sistemas de Semáforos	Municipal	27/10/08	45	29.354.232
13	Concesión del Sistema de Control de Tiempo, Estacionamiento de Vehículos en la Vía Pública	Municipal	18/12/08	24 meses	2.610.860 (mensuales)
14	Servicio Espectáculo Pirotécnico Fin de Año	Municipal	30/12/08	-----	6.653.685
VIVIENDAS					
1	Construcción de Viviendas Habitacionales Solidarias Comité Antumapu. (150 viviendas)	MINVU	06-12-07	365	1.333.778.670
2	Construcción de Viviendas Habitacionales Solidarias Comité El Sueño de San Pedro. (12	MINVU	14-02-08	33	107.331.824



	viviendas)				
3	Construcción Cierro Perimetral de Panderetas Loteo El Rodeo, Etapa I, Boco, Comuna de Quillota	CHILE BARRIO Y APOORTE VECINOS	18-02-08	75	13.000.635
4	Adquisición de Materiales de Construcción del Programa Habitacional Chile Solidario 2008	MIDEPLA N	28-02-08		20.126.339
5	Construcción de Viviendas Habitacionales Solidarias Comité Sol Naciente III. (28 viviendas)	MINVU	28-02-08	210	191.730.019
6	Construcción de Viviendas Habitacionales Solidarias Comité Antumapu II. (150 viviendas)	MINVU	28-02-08	365	1.141.879.550
7	Construcción de Viviendas Habitacionales Solidarias Comité Las Brisas. (23 viviendas)	MINVU	28-02-08	210	156.842.827
8	Contratación de Servicio de Fletes para la distribución de materiales de construcción del Programa Habitacional Chile Solidario 2008	MIDEPLA N	12-05-08	10	1.785.000
9	Cierro Panderetas Loteo El Rodeo, Etapa 3, El Boco	Municipal	22/09/08	85	14.980.166
10	Construcción de Viviendas Habitacionales Solidarias Comité Por un Futuro Mejor (35 viviendas)	MINVU	31-12-08	210	254.782.500



BARRIOS					
1	Mejoramiento Gimnasio Municipal Población Corvi.	MUNICIPAL	03-03-08	25	13.965.257
2	Construcción para Habilitación Sede Social Rafael Ariztía, Comuna de Quillota.	PMU	13-03-08	43	9.915.115
3	Mejoramiento Area Deportiva Club Juventud El Bajo, Comuna de Quillota	PMU	31-03-08	25	3.994.770
4	Mejoramiento Cierre perimetral Multicancha La Portada, sector El Bajo.	PMU	04-04-08	20	2.628.743
5	Construcción Baños y Camarines Gimnasio San Pedro.	PMU y MUNICIPAL	01-09-08	60	27.701.958
6	Mejoramiento Sede Social Rosales Kennedy	PMU – IRAL 2da. cuota	13/10/08	45	15.009.556
7	Construcción Ampliación y Mejoramiento Casa Acogida San Pedro	MUNICIPAL	13/10/08	90	11.820.319
8	Construcción Sede Comunitaria Unión Comunal de Juntas de Vecinos	FRIL	10/11/08	90	43.203.724
9	Asesoría e Inspección Técnica de Obra Mejoramiento 12 Sedes Vecinales San Pedro	ENDESA	24/11/08	120	3.432.000
10	Construcción Obra de Arte Cruce Vehicular San Pedro	PMU – IRAL 1era. cuota	21/12/08	52	16.628.830
DISEÑOS					



1	Diseño de Ingeniería Circuito Vial Peatonal Plaza de Armas-Plazuela San Francisco.	MUNICIPAL	24-03-08	70	10.800.000
2	Diseño de ingeniería para la Construcción de Obras de Arte Cruce Vehicular Canal de Riego San Pedro.	MUNICIPAL ENDESA	27-03-08	60	555.556
3	Determinación Fertilidad de Suelos Pequeños Productores PRODESAL.	ENDESA	09-05-08	240	4.600.500
4	Diseño de Ingeniería Programa de Pavimentos Participativos, Repavimentación, sectores Lo Garzo, Los Lúcumos, El Crisol.	MUNICIPAL	03-06-08	40	4.243.200
5	Modificación Diseño de Especialidades Medialuna Centro Turístico El Edén.	MUNICIPAL	27-05-08	60	588.889
6	Diseño de Ingeniería Programa de Pavimentos Participativos, sectores San Pedro y Quillota Centro.	MUNICIPAL	09-07-08	35	1.151.010
7	Diseño de Ingeniería Programa de Pavimentos Participativos San Pedro.	MUNICIPAL	14-07-08	38	2.932.272
8	Diseño de Ingeniería Programa de Pavimentos Participativos Villa Coopreval, Los Parrones, Gral. De los Ríos, V. Hermosa, Chile Nuevo.	MUNICIPAL	14-07-08	50	8.567.698
9	Estudio de Factibilidad Construcción Unidad de	FNDR	01/09/08	84	5.809.000



	Diagnostico Atención Primaria de Salud.				
10	Estudio de Factibilidad "Construcción Unidad de Apoyo Atención Kinésica"	F.N.D.R.	27/10/08	77	5.109.000
11	Sondeo Arqueológico Sitio Estadio de Quillota	Municipal	31/12/08	30	26.719.451

SALUD					
1	Adquisición de Equipo dental portátil para el Centro Comunitario de Salud Familiar, Cerro Mayaca.	SALUD	04-06-08	04	4.890.000
2	Reposición de Cubierta y ampliación construcción nuevo acceso Centro de promoción de la Salud y la Cultura.	SALUD	22-07-08	35	13.304.111
MUNICIPAL					
1	Adquisición Uniformes de Invierno para el Personal de Depto. De Educación	MUNICIPAL	07-06-08	35	9.535.470
2	Adquisición Equipo Computador e Impresora, Oficina Desarrollo Económico Parque Industrial.	MUNICIPAL	23-06-08	03	2.048.560
3	Construcción Divisiones Interiores Oficina Desarrollo Económico Parque Industrial.	MUNICIPAL	14-07-08	12	3.420.060
4	Adquisición Mobiliario Oficina Desarrollo Económico Parque Industrial.	MUNICIPAL	14-07-08	15	2.244.012
5	Construcción Cierre Perimetral Oficina Desarrollo Económico	MUNICIPAL	14-07-08	10	3.339.316



	Parque Industrial.				
6	Adquisición de Micro Chips y Lector de Identificación para tenencia responsable de mascotas.	MUNICIPAL	14-07-08	04	4.998.000
7	Capacitación: Entendimiento y Cuidado Emocional al interior de la Organización. Municipalidad de Quillota.	MUNICIPAL	20/08/08	60	16.191.120
8	Arriendo de Equipos de Fotocopiados e Impresión Digital Municipal.	MUNICIPAL	25-08-08	36 meses	----
9	Adquisición de Instrumentos para el Análisis de Suelos Agrícolas (PRODESAL).	ENDESA	27/08/08	15	1.100.000
10	Contratación de Pólizas de Seguros para Edificios y Vehículos Municipales	Municipal	26/09/08	24 meses	96,57 UF
11	Servicio de Diseño y Capacitación de un Sistema de Administración para el sitio Web de la Municipalidad de Quillota	Municipal	01/12/08	20	892.500
12	Cursos de Capacitación "Atención de Público" y "Liderazgo y Trabajo en Equipo", Municipalidad de Quillota	SUBDERE	24/12/08	20	6.700.000



NOMINA DE LICITACIONES ADJUDICADAS 2009, hasta febrero

Nº	PROYECTO	FINANCIAMIENTO	FECHA	PLAZO EJECUCION D/C	MONTO \$ IVA Incluido
MUNICIPAL					
1	Servicio Complementario de Salud para Funcionarios Municipales de Quillota	MUNICIPAL	05-01-09	720	54.000.000
2	Modernización del Sistema de Comunicación Municipal	MUNICIPAL	27-01-09	10	23.118.444
CIUDAD					
1	Adquisición Vehículo Unidad de Medio Ambiente	MUNICIPAL - ENDESA	27-01-09	7	6.990.000
VIVIENDA					
1	Construcción de Viviendas Habitacionales Solidarias Comité Las Brisas II (13 viviendas)	MINVU	27-01-09	100	94.633.500
2	Construcción de Viviendas Habitacionales Solidarias Comité Padre Pío II (14 viviendas)	MINVU	02-02-09	142	101.913.000



CONSTRUCCIÓN CIRCUITO PEATONAL – Fondo: FNDR – Ejecución: 2009-2010
ESTADO ACTUAL: EN POSTULACIÓN.



Plaza San Francisco o Pedro Aguirre Cerda.



Calle O'Higgins



Vista área Plaza San Francisco – Pedro Aguirre Cerda

PROYECTOS VARIADOS DE VIVIENDA

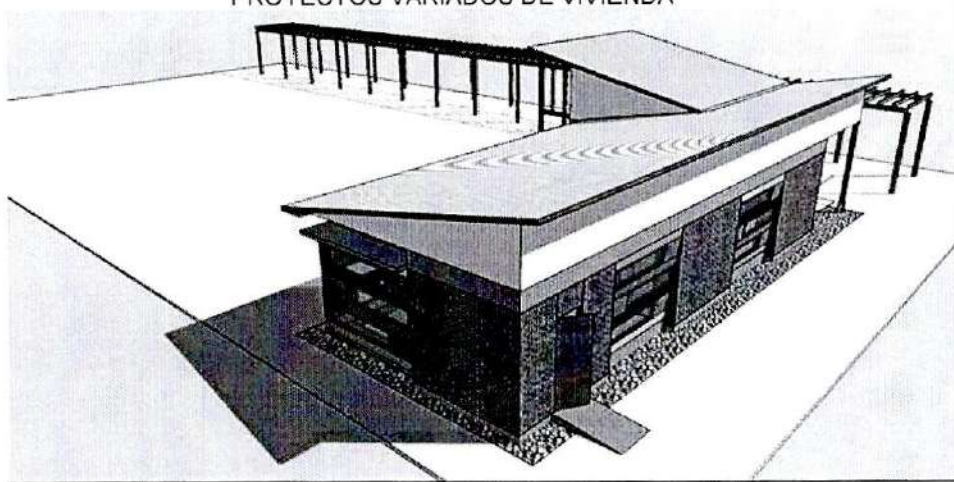

Sede Social Subsidio Protección al Patrimonio Familiar en proceso de diseño.

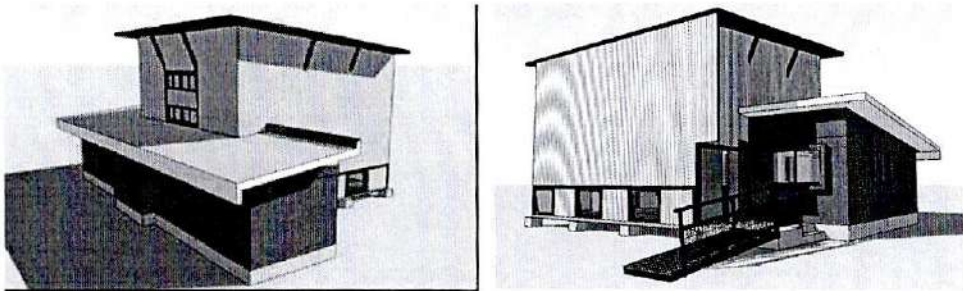

Sede Social Los Poetas de Quillota - postulado

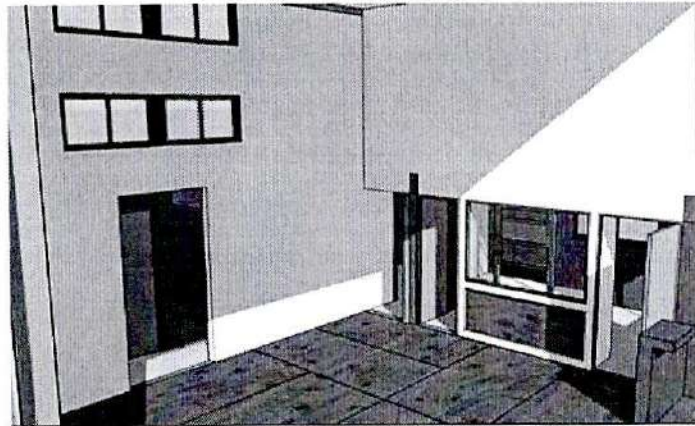

Ampliación Cocina Subsidio Protección al Patrimonio Familiar – Postulado.

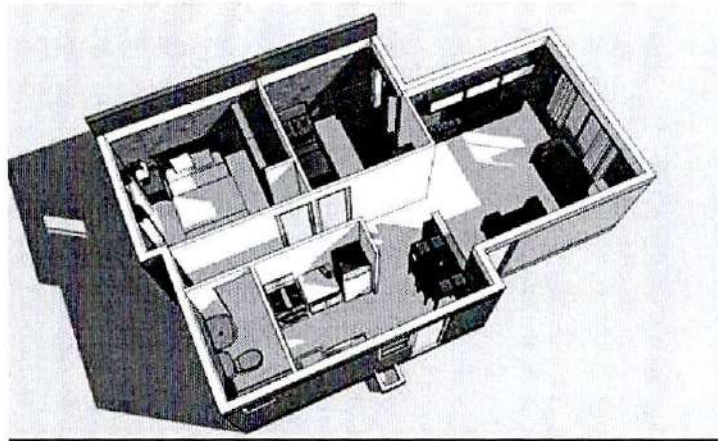

Proyecto Ejecutado Fondo Solidario Reposición de Vivienda Comité Por Un Futuro Mejor - San Pedro.

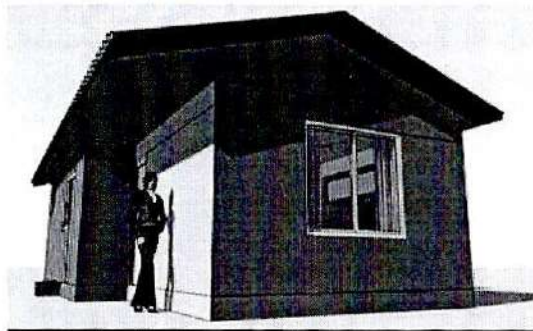

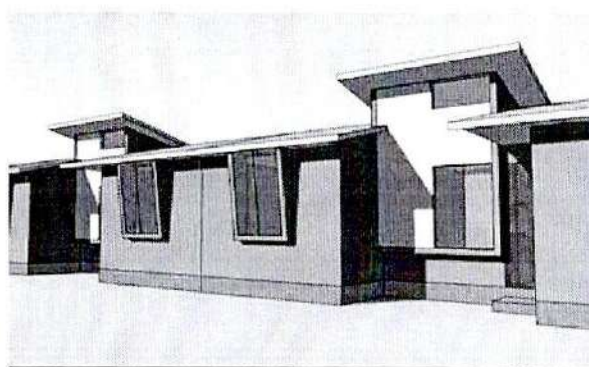

Proyectos en diseño.

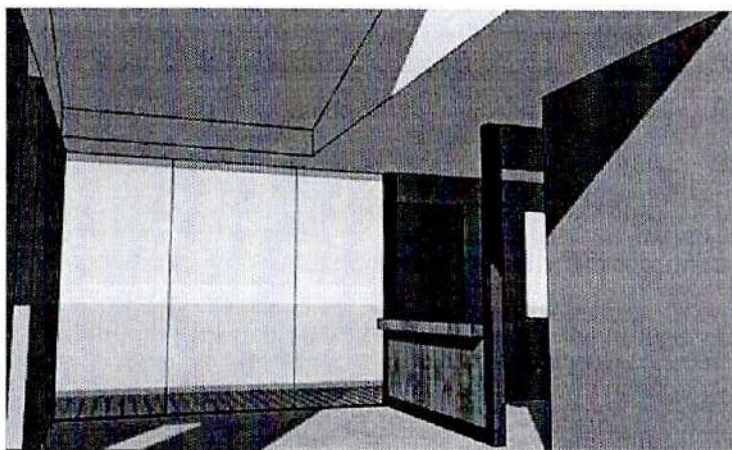

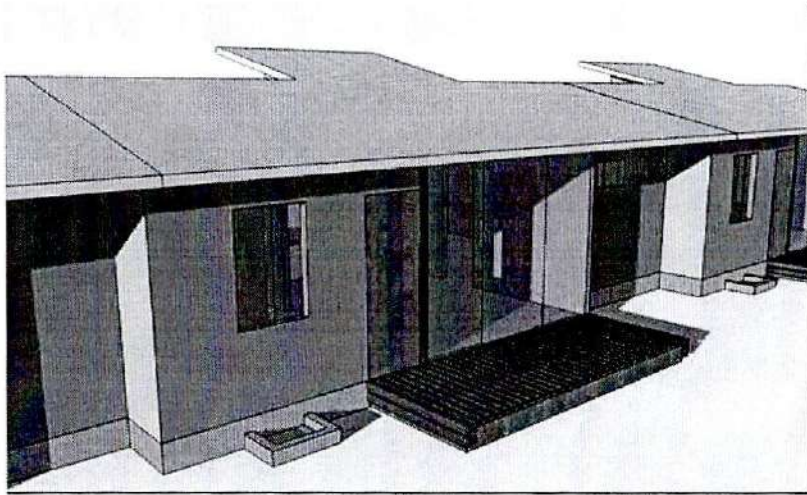



DEPARTAMENTO DE ADMINISTRACIÓN DE LA EDUCACIÓN MUNICIPAL

VISIÓN DEL SISTEMA EDUCATIVO EN LA COMUNA DE QUILLOTA.

La Educación Municipal de Quillota, comprometida con los actores de la comunidad educativa, centrada en la excelencia de los procesos pedagógicos y que promueva el desarrollo de las potencialidades de sus estudiantes, a fin de entregar una educación humanista, inclusiva, democrática, orientada a su inserción como ciudadanos con derechos y responsabilidades, en una sociedad globalizada, tecnificada y cambiante.

MISIÓN

Desarrollar un servicio educativo de calidad a través de una gestión que integre al Departamento de Educación y a los establecimientos educacionales, mediante la implementación de una serie de políticas educativas en los ámbitos de convivencia escolar, gestión directiva, gestión curricular y desarrollo del recurso humano, considerando éstos como factores de cambio que garanticen aprendizajes significativos y de calidad para todos los y las estudiantes del sistema público municipal.

- ✓ **Director Daem:** Gustavo González Valdés

- ✓ **Coordinador Área Gestión de Personas:** Marcela Rojas Jiroz
Fonos Área Recursos Humanos: 291191 / 291192
- ✓ **Coordinador Área Finanzas:** Héctor Delgado Donoso
Fonos Área Finanzas: 291187 / 291188
- ✓ **Coordinador Área Gestión Técnico Pedagógica:** Paola Rodríguez Reyes
Fonos Área Gestión Técnico Pedagógica: 291189 / 291193
- ✓ **Coordinador Área Servicios Generales:** Rodrigo Pérez Tapia
Fono Área Servicios Generales: 291195



ÁREAS DEL DEPARTAMENTO:

- **ÁREA FINANZAS**
- **ÁREA GESTIÓN DE PERSONAS**
- **ÁREA SERVICIOS GENERALES**
- **ÁREA GESTIÓN TÉCNICO PEDAGÓGICA**

-PROGRAMAS ÁREA GESTIÓN TÉCNICO PEDAGÓGICA:

1.- (PIE) Proyecto de Integración Escolar

Generar oportunidades a niños, niñas y jóvenes con necesidades educativas especiales para que accedan en igualdad de condiciones a una educación de calidad, entregando herramientas o estrategias que permitan superar o minimizar barreras para su plena integración escolar, social y laboral.

2.- (HPV) Programa Habilidades para la Vida

Habilitar en la comunidad educativa competencias personales que aumenten el éxito en el desempeño escolar, incrementen el bienestar psicológico, generen conductas de autocuidado y estilos de vida saludable.

3.- Programa de Residencia Familiar Estudiantil

Financiar soporte de vivienda estudiantil que incorpora servicios de alimentación, alojamiento, apoyo afectivo y pedagógico, en casas de familias tutoras a estudiantes en condiciones de vulnerabilidad del sector rural.

4.- Programas de Junaeb en establecimientos municipales

- ✓ Programa de alimentación
- ✓ Programa de salud escolar
- ✓ Programa de salud bucal
- ✓ Programa de campamento recreativo.



GESTIÓN TÉCNICO PEDAGÓGICA

Nombre Programa/ Proyecto	Objetivos	Beneficiarios	Fecha Ejecución	Monto	Fuente Financiamiento
Estrategia: "Vínculo Familia Escuela".	Desarrollar un estudio cualitativo comparativo que integre las percepciones y expectativas tanto de las familias como de las escuelas de los establecimientos educacionales adscritos al sistema municipal de la comuna de Quillota. (Ejecutado por el Programa Interdisciplinario de Investigación Educativa).	Comunidades educativas (Directivos, docentes, padres y apoderados, estudiantes y asistentes de la educación) de las escuelas: Abraham Lincoln; Los Lúcumos; Nuestro Mundo; El Boco y Las Pataguas.	Agosto 2008 hasta marzo 2009.	\$11.000.000.-	Iniciativa N°7 "Fondo Mejoramiento de la Gestión Educativa".
Estrategia: "Vínculo Familia Escuela".	Diseñar con los equipos de gestión de las escuelas, estrategias artísticas, culturales, deportivas y pedagógicas que faciliten	Comunidades educativas (Directivos, docentes, padres y apoderados, estudiantes y asistentes	Enero a Diciembre de 2008.	\$11.500.000.-	Iniciativa N°7 "Fondo Mejoramiento de la Gestión Educativa".



	la participación y la inclusión de las familias en el proceso educativo de sus hijos e hijas.	de la educación) de las escuelas: Abraham Lincoln; Los Lúcumos; Nuestro Mundo; El Boco y Las Pataguas.			
Programa de Integración Escolar	"Generar oportunidad es a niños, niñas y jóvenes con N.E.E., para que accedan en igualdad a una educación de calidad, entregando herramientas o estrategias que permitan superar o minimizar las barreras para su plena integración escolar, social y laboral".	253 Alumnos	Año Lectivo.	Información la maneja sólo finanzas.	Subvención Especial.



<p>Deporte Formativo Daem, Planificación 2008</p>	<p>Mejorar la calidad y fortalecer la cantidad de horas de actividad física y deportes en la población escolar, disminuyendo los índices de sedentarismo e instalando hábitos de vida activa y saludable, a través, del trabajo en el subsector de educación física, horas jec designadas a deporte y actividad extraescolar.</p>	<p>Alumnos de pre-kinder a 4º año e. media de establecimientos educacionales municipales</p>	<p>Marzo a Diciembre de 2008</p>	<p>\$ 900.000.-</p>	<p>D.A.E.M.</p>
<p>Programa Escuelas Abiertas a la Comunidad</p>	<p>Incrementar la participación de la actividad física y deportiva de la población chilena, mediante la instalación de programas de actividad física, deportiva y recreativa en escuelas y liceos del</p>	<p>Niños, jóvenes y adultos de la comuna, en seis establecimientos educacionales municipales</p>	<p>Abril a Noviembre de 2008</p>	<p>-</p>	<p>Chiledeportes</p>

	territorio nacional que cuenten con recintos y espacios adecuados, incorporando a las comunidades territoriales, en un marco participativo, solidario y equitativo.				
Proyecto Tenis en Mi Escuela	Promover estilos de vida saludable, aprovechar los espacios y tiempos escolares, masificar la practica del tenis.	Profesores de Ed. física y alumnos de 3° 4° y 5° año básico, de seis establecimientos educacionales municipales	Agosto a Noviembre de 2008	-	Federación de Tenis – Club de Tenis de Quillota
Proyecto Deportivo Colbún	Potenciar el deporte selectivo y la competencia en los establecimientos educacionales municipales de nuestra comuna.	Alumnos de 5° y 6° año de ed. básica y alumnos de 1° a 4° año ed. medio (16 establecimientos educacionales municipales)	Septiembre a Noviembre 2009	-	Casa del Deporte
Escuelas Preventivas de Fútbol	Promover estilos de vida saludables a	Alumnos de 7° y 8° año básico de dos	Mayo a Octubre de 2008	-	Ministerio del Interior

	través de la práctica del fútbol	establecimientos educacionales municipales			
"Juegos Deportivos de Integración Familia - Escuela" Sal-Gi-Ba-Su.	Desarrollar un movimiento en torno a la actividad física y el deporte, esto a través de la campaña "Salgibasú: escuelas más sanas y alegres para el bicentenario" que promueve a través de la actividad física y deportiva en los escolares y sus familias, estilos de vida más activos, sanos y felices.	Escolares de 5º año básico a 2º medio y sus familias	Octubre - Noviembre 2008	\$ 1.320.000.-	Mineduc
Juegos Generación del Bicentenario Etapa Comunal	Motivar la práctica deportiva sistemática en las unidades educativas del país, tanto de enseñanza básica como	Alumnos de establecimientos educacionales municipales categoría 94-95	Junio y Agosto de 2008	-	Chiledeportes

	<p>de enseñanza media.</p> <ul style="list-style-type: none"> - iniciar a los jóvenes en edad escolar en la práctica de uno o más deportes en que desarrollen sus potencialidades y cualidades innatas. - fortalecer hábitos, valores y la convivencia social a través del deporte. - seleccionar deportistas para el sudamericano escolar. 				
Programa Habilidades Para La Vida	<p>Habilitar en la Comunidad Educativa competencias personales que aumenten el éxito en el desempeño escolar; Incrementen el bienestar Psicológico, generen conductas de auto cuidado y vida</p>	<p>Niños y niñas, docentes ,padres y apoderados de pre-básica y primer ciclo</p>	<p>Enero a Diciembre 2008</p>	<p>\$38.824.322</p>	<p>Aporte Local DAEM JUNAEB</p>

	saludable				
Estudio del clima social escolar de los establecimientos educacionales de la Comuna de Quillota.	Conocer las variables y factores que están influyendo positiva y negativamente en el clima social escolar de los establecimientos, lo que permitirá contar con información para diseñar y desarrollar estrategias en diversos ámbitos de la gestión, que potencien y mejoren el ambiente social de los espacios educativos.	Estudiantes y docentes de las escuelas La Palma, Colegio Valle de Quillota, Abel Guerrero, Argentina, Liceos Ciudad de Quillota y Santiago Escuti.	Septiembre 2008 a Marzo 2009.	8.000.000	Iniciativa n°6 del Fondo de Mejoramiento de la gestión.
Estudio de trayectorias educativas y desarrollo profesional docente con orientadoras y orientadores.	Describir las expectativas y percepciones de los y las estudiantes y sus familias acerca de sus trayectorias educativas y laborales, en función del PEI y la oferta educativa de los liceos	Estudiantes y familias de los 5 liceos municipales .	Octubre 2008 a abril 2009.	8.000.000	Iniciativa n°6 del Fondo de Mejoramiento de la gestión.

	municipales; considerando como involucrados primordiales a los orientadores y orientadoras, quienes, a través de su participación en el estudio, podrán desarrollar competencias para producir y utilizar dicha información en la gestión escolar de sus establecimientos.				
Implementación de la Política de integración y convivencia escolar en Educación Básica.	Apoyar y acompañar la revisión y reelaboración de los Manuales de Convivencia Escolar de las escuelas municipales de Quillota, en el marco de la Política de Integración y Convivencia Escolar definida para el sistema.	Comunidades educativas de escuelas Ramón Freire, Canadá y México.	Septiembre a diciembre de 2008	6.000.000	Iniciativa n°6 del Fondo de Mejoramiento de la gestión.
Implementación	Contribuir a	Comunidad	Enero a		DAEM



de la política de integración en educación media.	la construcción formal de estilos de relación e interacción, entre los diversos actores educativos, que faciliten la aplicación de los principios de la política de integración, en la vida de la comunidad escolar.	es educativas de 5 liceos municipales	Diciembre de 2008.		
Sistema Comunal de Evaluación de aprendizajes.	Instalar un sistema comunal de evaluación, para medir los avances en la calidad de los aprendizajes de los estudiantes del sistema educativo municipal.	Estudiantes de 3º, 5º y 7º Ed. Básica y 1º y 3º de Ed. Media. 6 docentes capacitados para implementar el sistema.	Agosto y noviembre	\$ 18.000.000	Fondo de mejoramiento de la gestión educativa municipal.
Formación Continua docente.	Desarrollar estrategias de formación y actualización docente que fortalezcan sus prácticas pedagógicas y los resultados de	80 docentes participantes de estrategia LEM. 30 docentes participantes de	Junio-Diciembre Abril-Diciembre	Materialidad (no se dispone monto, entrega MINEDUC) \$3.000.000 (hrs. Docentes) \$200.000	MINEDUC- DAEM MINEDUC



	aprendizajes de sus estudiantes.	Talleres Comunales de Perfeccionamiento. 30 docentes participantes de Planes de Superación Profesional Docente.	Junio-octubre	\$ 2.900.000	MINEDUC
Subvención Educativa Preferencial	Establecer un convenio de igualdad de oportunidades para garantizar aprendizajes de calidad de todos los estudiantes del sistema, con especial énfasis en los alumnos prioritarios, a través del diseño y desarrollo de un plan de mejoramiento a cuatro años.	14 escuelas básicas.	Mayo Diciembre	\$25.000.000 mensuales	MINEDUC
Programa de Alimentación	Es entregar diariamente alimentación complementaria y diferenciada, según las	Alumnas desde Pre-	Marzo a Diciembre	\$ 1.183.980.- (Anual)	JUNAEB

	necesidades de los alumnos, durante el año lectivo, a los más vulnerables de todos los niveles educacionales, con el objeto de mejorar su asistencia a clases y evitar la deserción escolar.	básica a e Media.			
Programa Salud Escolar	Contribuir a mejorar el nivel de salud y calidad de vida de los escolares. Favorecer el éxito en el proceso educacional, mejorando su rendimiento, evitando la deserción y disminuyendo por problemas de hipoacusia, visuales, posturales, y enfermedades de salud bucal.	Alumnas de Pre-Básica y Media.	Marzo a Noviembre	\$ 42.830.000.- (Anual)	JUNAEB
Módulo Dental				\$30.330.000.- (Anual)	



Campamentos Recreativos	Ofrecer alternativas de recreación y uso del tiempo libre en periodo de vacaciones escolares, contribuyendo o al refuerzo de hábitos y conductas positivas, higiene, socialización y desarrollo de habilidades.	Alumnas de Básica y Media.	Enero	\$ 6.770.000.-	JUNAEB Municipalidad de Quillota.
-------------------------	---	----------------------------	-------	-------------------	--



OFICINA DE DESARROLLO ECONÓMICO

PROYECTO: **ATRACCIÓN DE INVERSIONES**

FECHA REALIZACIÓN: PERIODO 2008 – 2009

DESCRIPCIÓN

El objetivo central de esta actividad es la generación de empleos para la ejecución de la inversión y para la puesta en marcha, es decir empleos sustentables, permanentes y de calidad.

Están fundamentalmente relacionados con el Parque Científico Tecnológico Industrial, con el sector de servicios y agroalimentario.

Con esta política proactiva de la I. Municipalidad, permitimos la creación de desarrollo económico y en definitiva una mejora en la calidad de vida. Los grandes beneficiados son los habitantes de la comuna de Quillota.

Las empresas que han decidido instalarse adquiriendo terrenos en Quillota son:

EMPRESAS	EMPLEOS ACTUALES
AVOMEX	200
ADELCO	80
CENCOSUD (EASY – SANTA ISABEL)	350
BARBARA CYBILL	50
COPEVAL	50
TRANSPORTES VILLEGAS	20
PERFORACIONES LABRÍN	5
KOPPERT BIOLOGICAL SYSTEMS	10

Estas empresas debiesen generar en el orden de 2000 empleos permanentes a partir del año 2009.

FINANCIAMIENTO

Es de carácter privado, sin embargo se estima una inversión en el orden de 15 US\$ millones.

AVOMEX

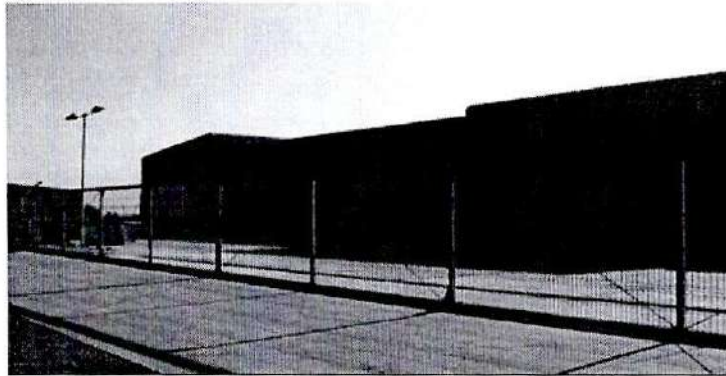

ADELCO

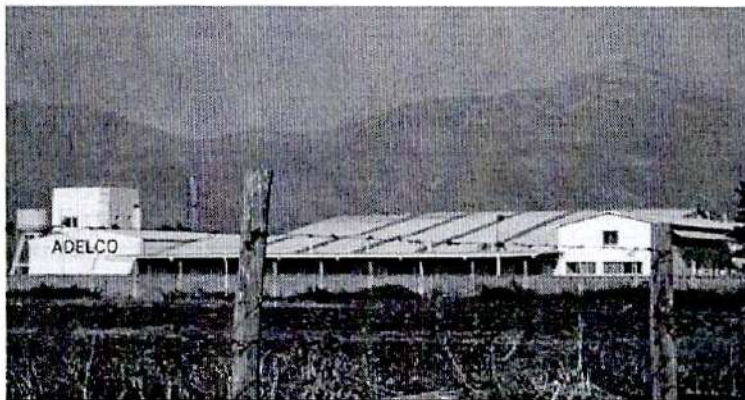

CENCOSUD

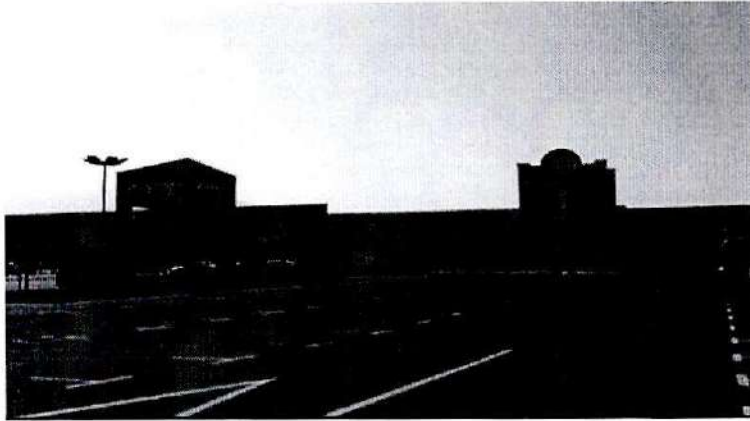

BARBARA CYBILL

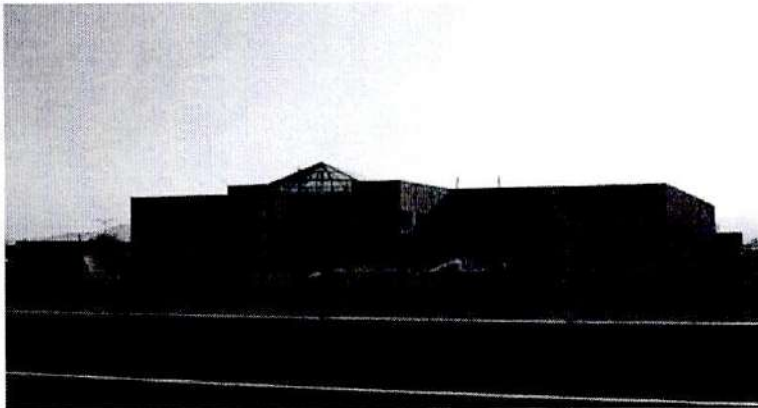

COPEVAL



TRANSPORTES VILLEGAS



PERFORACIONES LABRÍN

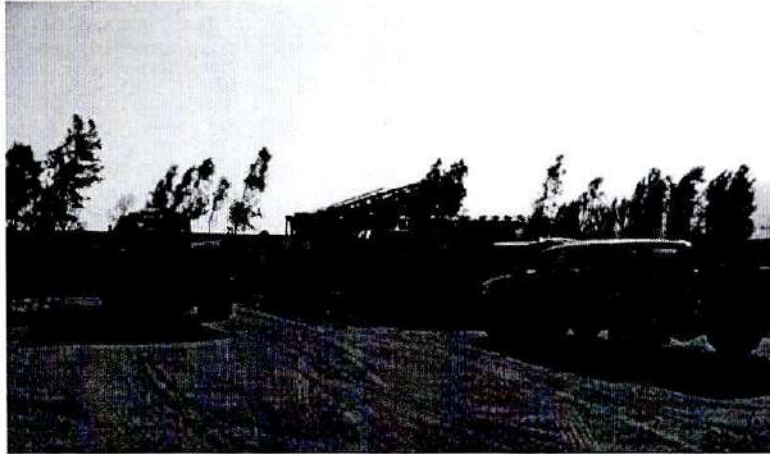

KOPPERT

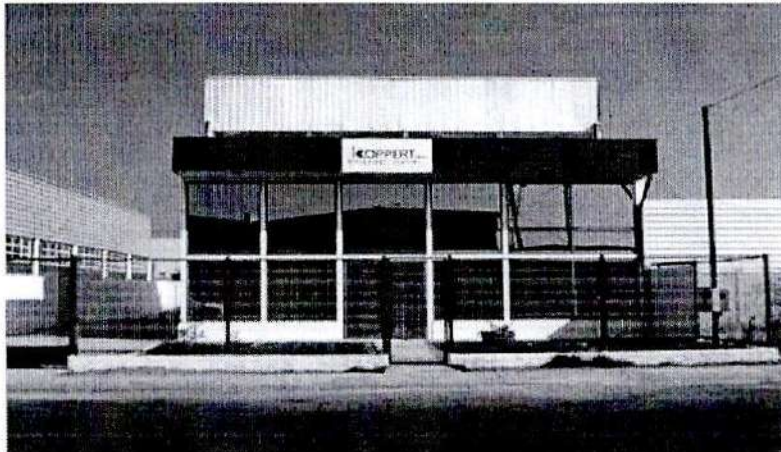



PROYECTO: BOLSA DE PROFESIONALES JÓVENES Y BOLSA DE TESISITAS

FECHA REALIZACION: PERIODO 2008 Y SIGUIENTES

DESCRIPCION

La Oficina de Desarrollo Económico tiene como impronta el crecimiento con equidad para el territorio quillotano. Es por ese motivo que estos proyectos han funcionado satisfactoriamente. El hecho de contratar profesionales con poca experiencia y con redes de vinculación deficitaria, es mejorada al trabajar en esta oficina.

Son muchos los profesionales que han pasado por esta oficina y que hoy tienen un mejor pasar, entre ellos:

Farid Attoni, Ingeniero Civil
Rafael Romeo, Ingeniero en Transportes
Erick Slater, Ingeniero Civil
Rodrigo Araya, Ingeniero Civil
Maykons Gálvez, Ingeniero en Bioprocesos
Marcia Fuentes, Ingeniero Comercial
Gabriela Acuña, Ingeniero Comercial
Gonzalo Silva, Agrónomo
Hernan Silva, Agrónomo
Carolina Navarro, Agrónomo
Ronald Oyarce, Biólogo

FINANCIAMIENTO

El financiamiento es de carácter mixto (municipal/privado)

PROYECTO: CONSTRUCCIÓN OFICINA DE DESARROLLO ECONÓMICO

FECHA REALIZACIÓN: PERÍODO 2008

DESCRIPCIÓN

La Oficina de Desarrollo Económico nace oficialmente el 27 de enero de 2006, a la fecha ha sido el motor de una serie de iniciativas de fomento para la comuna de Quillota y de la Región de Valparaíso, entre ellas:



Unidad de Gestión del Parque Científico Tecnológico Industrial (PCTIQ) con enfoque agroalimentario (100 hectáreas), e instalación de 16 empresas Pymes definidas como industria auxiliar de la agricultura.

La Oficina de Desarrollo Económico vincula al sector privado con la ciencia y atrae inversiones, entre otros:

- Concepción y puesta en marcha del proyecto CREAS, Centro Regional de Estudios en Alimentos Saludables (MM\$3440).
- Formulación y postulación de la iniciativa "Prospección de Parques Agroalimentarios de Europa" en alianza con el Ministerio de Relaciones Exteriores.
- Desarrollo a nivel de planificación de un Edificio Científico Tecnológico en el PCTIQ orientado al servicio del sector agroalimentario con participación del sector público especializado: Ministerio de Agricultura y Alimentación, DOH, DGA, CNR, del sector ciencia; universidades y CREAS, y del sector privado; Codesser, Red Agrícola, Fedefruta y Laboratorios.
- Concepción y puesta en marcha del proyecto Centro de Transferencia Tecnológica del Agricultura Orgánica de Pymes de la Región de Valparaíso (MM\$500).
- Es parte de un Agroclúster institucional representado por 19 organizaciones en el territorio relacionadas: Fedefruta, Codesser, Facultad de Agronomía, INIA, SAG, INDAP, SEREMI, Duoc Agrícola, DGA, DOH, entre otras.
- Creación del blog www.agrocluster.blogspot.com
- Creación de la bolsa de tesis en temas agroalimentarios para estudiantes universitarios en la Oficina de Desarrollo Económico de la Municipalidad de Quillota.
- Creación de la red de las Oficinas de Desarrollo Económico de la Quinta Región Interior.
- Acción en dos nodos relacionados: Nodo Agroalimentario (Fedefruta/Fac de Agronomía), Nodo Hortofrutícola (Codesser) Apoyo y participación del Programa Territorial Integrado Cluster Frutícola (Codesser).
- Apoyo de la Asociación de Pequeños Industriales de Quillota (APIAQUI), Fedefruta, Hortach, Chileoliva, CREAS, Asociación de Agricultores, PUCV, UV, USM, INIA, DUOC agrícola e I. Municipalidad de Quillota.
- Apoyo de empresas: Avoclassic, Manqueley, Agroindustrial Razeto, Agro 9, Bozzolo, Propal, Avocado Chilean Company y Copeval.
- Puesta en marcha del proyecto Plataforma de servicios de Vigilancia Tecnológica/Inteligencia Competitiva Agrícola y Agroindustrial.
- Realización de las versiones 2006, 2007 Y 2008 de la Feria AGROFID (Agro Feria de Innovación DUOC) orientada a la creación de productos alimentarios con valor agregado Con todo, ratificar la madurez del capital



social creado y basado en la trilogía de desarrollo sustentable; alianza pública, privada y académica.

La Oficina de Desarrollo Económico a partir de 2008, tendrá nuevas y definitivas instalaciones al interior del Parque Científico Tecnológico Industrial de Quillota. El edificio es de 200 m², está diseñado para que trabajen 6 profesionales y para compartir espacios con iniciativas tales como el CREAS, CTT de Agricultura Orgánica entre otros.

FINANCIAMIENTO

De carácter privado, por una suma aproximada de \$ 50 millones





**PROYECTO: PROSPECCIÓN TECNOLÓGICA A PARQUES
AGROALIMENTARIOS DE EUROPA**

FECHA DE REALIZACIÓN: PERIODO 2008 – 2009





DESCRIPCIÓN

Objetivos generales

Potenciar la trilogía de desarrollo intersectorial Público - Privado – Academia.
Fomentar la transdisciplina, confianzas y voluntad organizacional.
Rescatar experiencias de éxito y dificultades.

Objetivos Específicos

Profundizar relaciones bilaterales empresariales, públicas y académicas.
Transferencia tecnológica.
Fomentar la innovación en procesos, productos y gestión del rubro agroalimentario.

Parques Agroalimentarios a visitar:

Francia
Agropole Agro-Alimentaire, Agen
Sicoval Technopole, Toulouse

Italia
Parco Tecnológico di Padano, Lodi
3-A Parco Tecnológico, Todi

Sector Académico:

Alfonso Muga, Rector Pontificia Universidad Católica de Valparaíso
María Elvira Zúñiga, Directora Centro Regional de Estudios en Alimentos Saludables
Fernando Rodríguez, Subdirector INIA V región.

Sector Público:

Patricio Espinoza, Presidente Comisión Ciencia, Tecnología e Innovación CORE Valparaíso
Guillermo Hurtado, Consejero Regional CORE Valparaíso
Grisel Monje, Directora SAG V región MINAGRI
Hugo Yávar, Seremi Agricultura V región MINAGRI
Luis Mella, Alcalde Ilustre Municipalidad de Quillota



Sector Privado:

Fernando Santa Cruz, Agricultor y Director del CRI INIA
Alejandra Arellano, Gerente General Agrícola Quillota
Luis Pruzzo, Agricultor y Socio fundador Agrícola Pruzzo
Mauricio Arellano, Gerente General MAISVER
Gregorio Correa, Socio Discentro S.A. y Presidente Agro Petorca
Miguel Olguín, Gerente General SIMANTEC
Luis Castizaga, Gerente Castizaga Riegos
Gustavo Briones, Director Revista Avance Agrícola y Limmes

Potenciales entidades gestoras del proyecto:

Facultad de Agronomía, PUCV
Corporación de Desarrollo Social del Sector Rural (CODESSER), Quillota
Empresa de Asociación Pequeños Industriales y Artesanos de Quillota, APIAQUI

Formulación:

Oficina de Desarrollo Económico, Ilustre Municipalidad de Quillota

Apoyo MINREL:

Juan Miguel Heiremans, Ministro Consejero, Subdirector de Energía, Ciencia, Tecnología e Innovación.





FINANCIAMIENTO

Aportes mixtos INNOVA CHILE CORFO / Privados.

PROYECTO: **FERIA SARGENTO ALDEA**

FECHA DE REALIZACIÓN: PERÍODO 2008 – 2009

DESCRIPCIÓN

La Sociedad de Feriantes Independientes de Quillota, Feria Sargento Aldea, constituida con fecha 06 de abril de 1987, está conformada por cuarenta y cinco socios de acuerdo a figura de Sociedad Anónima Cerrada. La administración, representación y uso de razón social corresponde a su directorio compuesto por tres mandatarios y tres directores suplentes, los anteriores representan a la sociedad en todo acto relativo o referente a su giro.

El año 2007 la directiva de la Sociedad y su respectivo Sindicato solicitan a la máxima autoridad comunal ayuda en la gestión de un proyecto de remodelación de los locales existentes (45). Se da inicio a una asesoría comercial y técnica a la Feria Sargento Aldea, con el objeto de gestionar el financiamiento para la realización del proyecto de remodelación de las actuales instalaciones.

Del historial de gestiones realizadas, es posible identificar un primer diseño que comprendía la construcción de 54 locales (el excedente destinado a arriendo) con un costo inicial de 7.300.000 por local requiriendo 390.000.000 para su total ejecución.



Se realiza visita a la banca local para etapa coronada con la visita a la Gerencia Comercial de Banco Estado filial Microempresas en compañía de la Gerencia General de SERCOTEC, proyecto posteriormente derivado al Jefe de División Comercio, Enrique Alfaro González.



A la fecha se logra un rediseño estructural que otorga una doble funcionalidad permitiendo a los locatarios atender a público minorista mirando hacia Av. Condell y aquellos mayoristas por calle Sargento Aldea anexar también a estos; actividades de carga y descarga de productos.

La conectividad es lo trascendental considerando que se emplaza dentro del conjunto armónico compuesto por el Centro Comercial D&S y el Centro Cultural Bodega Bozzolo, con lo cual constituye un terminal hortofrutícola que se integra a la ciudad y es elemento en el cual lo urbano y rural convergen.





El rediseño estructural se acerca a los 4.000.000 por tanto la totalidad del proyecto bordea los 240.000.000, logrando aminorar en gran fracción el costo inicial además permite efectuar una postulación coherente a instrumentos de fomento, debido a que se ordena con las políticas establecidas por el municipio respecto de lo netamente saludable, referente a los productos que comercializan.

Válido es señalar que este nuevo emplazamiento es acorde al plan regulador en una zona de expansión, en la cual se proyecta un desarrollo urbano de potencial crecimiento que a su vez considera entre otros al Parque Científico Tecnológico Industrial.

FINANCIAMIENTO

Aportes mínimos por parte de Instituciones de Fomento SERCOTEC – CORFO / Feria Sargento Aldea.

PROYECTO: RED DE DESARROLLO ECONÓMICO RODE

FECHA REALIZACIÓN: PERÍODO 2008 EN ADELANTE

DESCRIPCIÓN

El estudio de una Red de Desarrollo que presenta como génesis estudio Benchmarking Interprovincial de Unidades de Desarrollo o Fomento a nivel municipal (2007), permite analizar la situación actual que cada una de las anteriores presenta en función de sus dificultades, prácticas replicables, ventajas comparativas y competitivas.

En la fecha el trabajo posee valoración a nivel regional, muestra de lo anterior es la participación de Dirección Regional de SERCOTEC, la Agencia Regional de Desarrollo Productivo y Departamento de Fomento Municipal SUBDERE quienes junto a los integrantes de Oficinas de Desarrollo Económico de municipios de la V región, buscan consolidar una instancia de desarrollo, cooperación, capacitación y fomento

Resultados del trabajo de RODE se presentan los siguientes programas en la comuna de Quillota:

PALTEC, orientado a mejorar la productividad y competitividad del sector paltícola de la zona considerando que Chile es el segundo exportador de palta a nivel mundial, después de México. El programa a su vez persigue agregar el valor de la investigación aplicada, no sólo del punto de vista de su calidad sino también de sus facultades.



Catastro Frutícola CIREN V Región, levantamiento de información referente a superficies frutícolas (Hás), explotaciones, especies cultivadas, métodos de riegos, capacidad de embalaje y participación agroindustrial entre otros.



A modo de elevar la competitividad regional, a nivel de red se considera que los gobiernos locales deben jugar un rol importante en temas de índole económica, una buena forma es alinear aquella intervención a nivel de conceptos y estrategias con enfoque de clúster.

Por consiguiente RODE a través de la Agencia Regional de Desarrollo Productivo, gestiona ante el Director de INNOVA Chile Claudio Maggi, la realización de una capacitación para los meses de Abril - Mayo en temas "Cadenas de Valor y Clúster".

FINANCIAMIENTO

No presenta.



**PROYECTO: PLA PILOTO DE DESARROLLO COMERCIO MINORISTA DE
QUILLOTA**

FECHA DE REALIZACIÓN: PERÍODO 2008 – 2009

DESCRIPCIÓN

Objetivo general

Oferta

Dimensionar y caracterizar información relevante de los operadores de comercio. Identificar su actual nivel operacional, que permita definir estrategias y lineamientos para alcanzar niveles crecientes de competitividad.

Demanda

Analizar motivación y comportamiento de consumidores y transeúntes al visitar centro de la ciudad, conocer nivel de productos y servicios de preferencia, que permita identificar fortalezas y oportunidades de la oferta disponible.

Objetivo específicos

Oferta

- a) Conocer en detalle la realidad administrativa, niveles de ventas, pasivos, patrimonio, recursos humanos, nivel de infraestructura y demás características principales de los operadores de comercio identificados en estudio.
- b) Agrupar aquellas empresas del sector que presenten características similares, a objeto de identificar sus fortalezas y debilidades así también como sus amenazas y oportunidades en los nuevos escenarios competitivos.
- c) Buscar las herramientas de apoyo, fomento y promoción que mejor satisfagan sus necesidades de competencia futuras.
- d) Entregar propuestas de gestión comercial y herramientas de estructura organizacional individual y colectiva, al grupo control de empresarios.

Demanda

- a) Estudio de campo debe identificar: afluencia promedio personas día, sexo, edad, GSE, monto compra, frecuencia visita, uno o más servicios por cada visita, gestiones realizadas en otros servicios públicos, medio transporte, procedencia urbana y rural, preferencia día de visita o de compra, sólo o con acompañante,



- b) Nivel de preferencia de oferta ideal de disponibilidad de productos, servicios, u otra oferta relacionada.
- c) Nivel de cumplimiento de expectativas de productos y servicios ideales versus portafolio actual disponible en el sector geográfico de medición.
-) Argumentos motivacionales en visita zo a centro.

Tareas y alcances

Para el cumplimiento de los objetivos del estudio explicitados en el presente proyecto, el consultor deberá abordar, analizar y evaluar todos aquellos aspectos que resulten necesarios de conocer y que permitan optimizar los futuros esfuerzos de trabajo conjunto en términos de tiempo, recursos humanos y financieros involucrados.

sí, y sin que la siguiente enumeración tenga el carácter de taxativa, el estudio deberá abordar, al menos, los siguientes temas:

- Identificar y evaluar el nivel de organización y capacitación de los operadores de comercio asociados al Proyecto.
- Evaluar y cuantificar en cada operador de comercio, la capacidad crediticia de los socios en cuanto a ventas, p sivos, patrimonio y Dicom.
- Elaborar un perfil de los actuales sistemas de gestión o prácticas más habituales.
- Identificar el o los perfiles existentes según los diferentes rubros.



FINANCIAMIENTO
Aportes gubernamentales SERCOTEC y o CORFO.



PROYECTO: ESTRATEGIAS DE INTERVENCIÓN PARA DISMINUIR EL RIESGO CARDIOVASCULAR EN ESCOLARES DEL PRIMER CICLO BÁSICO DE LA COMUNA DE QUILLOTA

FEC A DE REALIZACIÓN: PERÍODO 2008 - 200

DESCRIPCIÓN

Obj tivos

Establecer un plan piloto con miras a disminuir el riesgo cardiovascular en escolares del primer ciclo básico de la comuna de Quillota.

El equipo de trabajo cuenta con un espacio, en el edificio de la ODE, con apoyo técnico y de Recurso Humano con el fin de apoyar la gestión y facilitar el trabajo de formulación y ejecución de este proyecto.

Beneficios comuna de Quillota: Aporte concreto a los problemas cardiovasculares a través del diseño y validación de una dieta adecuada para los niños del primer ciclo básico de la comuna. Este proyecto pretende crecer y apuntar a la creación de un centro de intervención de enfermedades cardiovasculares y obesidad que atienda a todos los grupos etáreos de la comuna.

Responsables:

Escuela de Kinesiología de la Universidad Santo Tomas.
Centro Regional de Estudios de Alimentos Saludables (CREAS).
Oficina de Desarrollo Económico, Municipalidad de Quillota.
Departamento de Salud, Municipalidad de Quillota.
Departamento de Educación, Municipalidad de Quillota.

Lugar

Escuelas de la comuna que participaran en el estudio:

anadá	Nuevo Mundo
Diego Echeverría	Ramón Freire
Arauco	Tierra del Fuego
Argentina	Cristiano
México	Abraham Lincoln

FINANCIAMIENTO

CUENTA PÚBLICA 2008



No resuelto

PROYECTO: CENTRO DE TRANSFERENCIA TECNOLÓGICA DE AGRICULTURA ORGÁNICA PARA PYMES

FECHA DE REALIZACIÓN: PERÍODO 2008 – 2009

DESCRIPCIÓN

Objetivos

Promover, difundir e incentivar el desarrollo de la agricultura orgánica como una alternativa de innovación rentable a través de nuevas tecnologías de producción ambientalmente sustentable, con grandes posibilidades de comercialización tanto en Chile como en el extranjero.

El CTT cuenta con un espacio, en el edificio de la ODE, con apoyo técnico y de Recurso Humano con el fin de facilitar el trabajo de instalación del centro.

Beneficios comuna de Quillota: Aporte concreto al desarrollo de la agricultura orgánica en la comuna, El sistema de trabajo del CTT permitirá capacitar y transferir tecnologías innovadoras que agregarán valor a los productos de los pequeños y medianos agricultores de Quillota.

responsables

Universidad de Valparaíso, Municipalidad de San Felipe, Municipalidad de Quillota, Asociación de Agricultores de Quillota y San Felipe, Agrupación de Agricultura Orgánica de Chile, Universidad de Playa Ancha, la Escuela Agrícola de San Felipe y CODESSER.

El equipo ejecutor se compone de una agrónoma especialista en agroecología, dos jóvenes ingenieros agrónomos que se encuentran en una fase de especialización en agricultura orgánica, un ingeniero medioambiental que se especializará en agroecología, un especialista en economía agraria, un antropólogo, y un agrónomo especialista en manejo integrado de plagas.

Está emplazado en 12 hectáreas del Centro Turístico El Edén ubicado en El Boco. Terreno traspasado en comodato al Centro por el municipio de Quillota.

FINANCIAMIENTO

Cofinanciado por Innova Chile CORFO, GORE, Universidad de Valparaíso y la Municipalidad de Quillota. El proyecto contempla una duración de tres años con



una inversión total que asciende a los 500 millones de pesos, con un aporte de 321 millones por parte de INNOVA CHILE.

PROYECTO: CENTRO DE REGENERACIÓN Y ENRIQUECIMIENTO DEL TEJIDO CONVIVENCIAL

FECHA DE REALIZACIÓN: PERÍODO 2008 EN DELANTE

DESCRIPCIÓN

Objetivos

La creación de espacios reflexivos que evoquen sentido y cobijo, espacios científicos y artísticos, sanadores colectivos. Compartir experiencias que configuren vivencias y reflexión de cuidado y protección en nuestra COMUNIDAD SOCIAL. "Abrir nuevas" imágenes sociales y familiares, regar el convivir con emociones de bienestar. Una forma de concretar esta misión es la puesta en marcha del Centro de Regeneración y Enriquecimiento del Tejido Convivencial.

Aport Oficina de Desarrollo Económico: Apoyo técnico y de Recurso Humano con el fin de apoyar la gestión y facilitar el trabajo de formulación y ejecución de este proyecto.

Beneficios comuna de Quillota: Aporte concreto a los problemas sociales de la comuna a través de la intervención social colectiva con diversas técnicas psicológicas y artísticas.

Responsables del proyecto Centro de Investigación y Enriquecimiento del Convivir Social, OIKOS Humano.

FINANCIAMIENTO

No resuelto.



PROYECTO: **FOMENTO DE EMPRENDIMIENTOS Y MICROEMPRESAS**

FECHA DE REALIZACIÓN: PERÍODO 2009 EN ADELANTE

DESCRIPCIÓN

Objetivos

Fomento y orientación en emprendimientos y mipymes en el territorio de la comuna de Quillota.



Crear una cultura proactiva del emprendimiento

Orientación a personas que deseen emprender así como a microempresarios propiamente tal. Este trabajo en principio se ha abocado en temas de obtención de recursos a través los distintos instrumentos de financiamiento y capacitación tanto estatales como SENCE, CORFO, FOSIS, como municipales tales como OTEC.

Sin embargo se espera ir conformando en el transcurso del año una red cada vez más sólida y coordinada entre los estamentos mencionados, así como definir y perfeccionar la acción municipal en el ámbito del emprendimiento como palanca de empleabilidad y empresarial sustentable, para lo cual es necesario generalizar la cultura y proactividad a favor del emprendimiento en el territorio comunal. Para tal efecto se ha visitado el Centro Municipal de Emprendimiento Yunus de la Comuna de Peñalolén a modo de conocer su exitosa labor en este campo, lo cual ha desembocado en la visita de personeros de este centro a nuestra oficina, quienes han expuesto ante los miembros del Foco Económico de la Municipalidad de Quillota su experiencia sobre todo en lo que respecta al portal empleos y servicios Peñaservicio.

Aprovechamiento de redes académicas, públicas y empresariales que hace atractivo a nuestro Parque Científico Tecnológico Industrial, actuando este como un catalizador que fomente y consolide nuevas mipymes, introduciendo paulatina y progresivamente nuevos estándares de calidad y adelantos tecnológicos a estas.

Entre sus beneficios está generar una masa de mipymes que permitan mantener una importante empleabilidad de mano local sustentable en el tiempo, una cultura comunal proactiva al emprendimiento, revertir en cierto modo la visión generalizada de la población de un municipio asistencialista por uno que fomenta el emprendimiento empresarial de sus habitantes, todo lo anterior tanto socialmente como económicamente repercutirá, estimamos, en un cambio de paradigma en nuestra población comunal que inevitablemente repercutirá en un aumento en la calidad de vida y de ingresos de nuestros habitantes.

FINANCIAMIENTO
En fase de estudio



PROYECTO: FORMULACIÓN Y GESTIÓN DE UNA INCUBADORA DE EMPRESAS Y PRODUCTOS.

ECHA DE REALIZACIÓN: PERÍODO 2009

DESCRIPCIÓN

Objetivos

Aumentar los ingresos económicos del grupo perteneciente a la Agricultura Familiar Campesina, fomentando en ellas el emprendimiento y el microempresariado responsable de productos ya sea semielaborados o elaborados.

Los estudios que permitan transitar de agricultura primaria a una que comercialice productos con mayor valor agregado. Por tanto estos inicialmente apuntan a conocer la realidad y el estado de la Agricultura Familiar Campesina en nuestra comuna para determinar un diagnóstico del mejor camino para llevar a cabo esta labor.

Se pretende por otro lado canalizar la incorporación de estudiantes de centros de educación superior ubicados en Quillota y que realicen o hayan realizado tesis o trabajos de titulación final, así como profesionales jóvenes que deseen emprender en actividades que tengan una directa ocurrencia en aumentar el valor agregado de los productos provenientes de la agricultura familiar campesina.

Fomenta el valor agregado en los productos agrícolas de la comuna dentro del sector alimentos saludables.

Entre sus beneficios aumentar los ingresos de la familia campesina, incentivar la reacción de mipymes en el ámbito de alimentos saludables y crear productos comunales con denominación de origen.

FINANCIAMIENTO

No resuelto

PROYECTO: CONSTRUCCIÓN EDIFICIO PARA EL PARQUE CIENTÍFICO TECNOLÓGICO INDUSTRIAL DE QUILLOTA

ECHA DE REALIZACIÓN PERÍODO 2009 EN ADELANTE
DESCRIPCIÓN



Objetivos

Aprovechar las ventajas del Parque para la nueva Institucionalidad del Ministerio de Agricultura. Es decir, fundar las primeras instalaciones del Ministerio de Alimentación, en conjunto con las demás reparticiones SAG, INIA, INDAP, FIA, Seremi y laboratorios.

Crear un edificio en que convergen y se coordinen el sector Público y Privado entre ellos; Fedefruta, Comité de Paltas, Codesser, Asociación de Pequeños Industriales, Asociación de Agricultores de Quillota, además de equipamiento y servicios. Por otra parte, el sector científico tecnológico como el CREAS; Centro Regional de Estudios en Alimentos Saludables, y el Centro Transferencia de Agricultura Orgánica, entre otros podrán instalarse en dicho Edificio. Como asimismo aprovechando las ventajas del Parque para la instalación de empresas de servicios, Banco Comerciales, empresas de servicios agrícolas, casinos, etc.

Incrementar el potencial del Parque Científico Tecnológico, haciéndolo más atractivo para los usuarios, de tal forma que satisfagan todas sus necesidades sin tener que moverse físicamente, de él.

Valorización Total	\$273.629.800
---------------------------	----------------------

Por definición la oficina de Desarrollo Económico es la Unidad de Gestión, del Parque Científico Tecnológico Industrial de Quillota, por tanto, una de sus tareas es la de promover, interesar, crear y atraer inversión como también la difusión, a través de sus redes de contactos.

El Parque fue concebido desde sus fundamentos como un lugar en donde tuvieran cabida distintos quehaceres tanto del saber como lo de la experiencia práctica a



través de procesos histórico de realizar tareas, se pretende que estas instancias se comuniquen entre si para volcar sus particulares experiencias y poder desarrollarla en beneficios de la comunidad en su ge eral y en lo particular a estas entidades. Los beneficios van a estar dado por la apertura a la comunidad científica que va a estar muy cercana a la realidad agrícola, ya que van a estar muy relacionado entre ellos, se va a producir una comunicación en directo con un alto sentido de las necesidades y requerimientos inmediatas como aquellos de mas largo aliento, esta instancia produce una fluidez en las comunicaciones y el mejoramiento del sector productivo.

La ciudad y la provincia mejoran sus calidades de vida, roducto de las investigaciones realizadas y que propenden al mejoramiento de las calidades y trazabilidades de los productos.

FINANCIAMIENTO

No resuelto ún.



PROYECTO: **C EACIÓN SEGUNDO C NDOMINIO PYME**

FECHA DE REALIZACIÓN: PERÍODO 2009 EN ADELANTE

DESCRIPCÓN

Objetivos

Propiciar la integración de un mayor número de empresas relacionadas entre si desde la perspectiva del negocio, de tal manera que se produzcan sinergias entre ellas, mejorando la competencia, variedad y calidades de el os.

Formación de un Cluster de servicios con todas aquellas empresas asociadas al Parque Científico Tecnológico Industrial, lo cual va estar apoyada y sustentada por l Edificio, dado lo vasos comunicantes que se producirán.

Aportes de la Oficina de Desarrollo Económico

Coordinar acciones entre dueños de predios agrícolas y potenciales in eresados en la compra de terrenos para la instalación de empresas.

Facilitar y servir de nexo entre compradores, vendedores y el Municipio en lo relacionado a trámites de carácter publico.

Ubicar y mantener información actualizada d l catastro de terrenos disponibles, como asimismo de potenciales compradores.



Una de las funciones prioritarias de la oficina de Desarrollo Económico es la atracción de Inversiones para el parque Científico Tecnológico Industrial de la Comuna, para cumplir esta tarea se requiere que tanto la oferta como la demanda por terrenos se encuentren en un adecuado equilibrio en cuanto al precio, para que estas variables estén en armonía la oficina juega un rol relevante de ser un nexo confiable en estas negociaciones entre comprador y vendedor.

Los beneficios para la ciudad son variados por ejemplo, una mayor apertura de empresas, con lo cual mejora la calidad de los productos, los precios resultan más competitivos para los usuarios, aumenta la oferta lo cual implica una mayor variedad de productos y servicios, por tanto, el gran ganador con este tipo de Inversiones son el usuario que habita en la Comuna y también a nivel provincial.

FINANCIAMIENTO

No resuelto.

PROYECTO: CREACIÓN Y OPERACIÓN OLSA DE TESISITAS

FECHA DE REALIZACIÓN: PERÍODO 2008 EN ADELANTE

DESCRIPCIÓN

Estudio Técnico Económico de una Planta Piloto para Subproductos de Higo; a cargo de Lourdes Soto, estudiante de Ingeniería en Alimentos PUCV.

El mercado de los higos en nuestro país es reducido y está poco desarrollado, con una baja superficie plantada, cuya producción se consume principalmente en fresco durante la época de cosecha. La oferta del fruto es marcadamente estacional y es necesario mejorar algunos aspectos técnicos, como lo referente a variedades, manejo de la técnica de cultivo y postcosecha, que son los problemas en las plantaciones actuales y que dificultan la competitividad del producto Chileno en el abastecimiento del mercado internacional.

Dentro de este escenario, es donde aparece el desarrollo de nuevas e innovadoras tecnologías en el país para dar solución a los desafíos que representan las necesidades y gustos más sofisticados de mercados nacionales y extranjeros, destino de los productos nacionales.

Diagnóstico y Evaluación de la Agroindustria en la Región de Valparaíso, a cargo de Javier Bustamante, estudiante de Ingeniería en Alimentos PUCV.



Diagnóstico y Evaluación de la Innovación para el Mejoramiento de la competitividad de la Construcción, a cargo de Cristián Ugalde G-H, quien cuenta con una beca de la Corporación de Desarrollo Tecnológico de la CCHC

Análisis Crítico de las Perspectivas de Configuración de un Cluster Agroalimentario a partir de la concepción de un Parque Científico Tecnológico en la Comuna de Quillota, Quinta Región, a cargo de Eduardo Ismael Galaz Gatica, quien ya se ha titulado de Geógrafo de la Universidad de Chile.

Otros temas propuestos; Diagnóstico para la Recuperación Urbana del Borde del Río Aconcagua de Quillota y Manejo Productivo de Residuos Orgánicos: Plan Piloto Feria Sargento Aldea. Y la Implementación de un centro de reciclaje anexado a puntos limpios.

Prácticas profesionales

Propuesta de un Indicador Económico para la Comuna de Quillota, José Canelo, Ingeniería Civil Industrial, PUCV.

Estudios en Dieta y Nutrición del Centro Turístico de medicina preventiva", Lourdes Soto, Ingeniería de Alimentos, PUCV.

PROYECTO: ESTUDIO DE VALORACIÓN DE TERRENO EN LA COMUNA DE QUILLOTA

ECHA DE REALIZACIÓN: PERÍODO 2008 EN ADELANTE

DESCRIPCIÓN

Con el fin de establecer valores estándares de los terrenos y viviendas en la comuna de Quillota y evitar así la sobrevaloración de estos, es que la Oficina de Desarrollo Económico ha comenzado un estudio y seguimiento de los valores tasados en el mercado utilizando como fuentes los diarios de la zona, las páginas web de los corredores de propiedades.





FINANCIAMIENTO
No posee.

PROYECTO: **AVENIDA CONDELL SEGUNDA ETAPA**

FECHA DE REALIZACIÓN: PERÍODO 2009 - 2010

DESCRIPCIÓN

Ejecución de obra que a la fecha se encuentra en vías de licitación, contempla la extensión de la ruta entre los tramos Arauco – Hermano de la Fuente.

FINANCIAMIENTO
Monto aproximado 4000 millones de p. sos.



UNIDAD DE MEDIO AMBIENTE

PROGRAMA TENENCIA RESPONSABLE DE MASCOTAS

Lanzamiento "Proyecto de Identificación Electrónica para Canes"

Descripción del **Mic ochip**: Dispositivo electrónico que permite asignar datos personales a cada animal mediante un código numérico. De este modo si un perro se extravía o es robado, se puede saber quién es la persona responsable del animal y ponerse en contacto con ella.

Este proyecto se pudo ejecutar gracias al esfuerzo de la empresa privada y el municipio, con una inversión de más de \$4.000.000.

En el lanzamiento del proyecto, realizado el 24 de septiembre de 2008, estuvieron presentes diversas entidades públicas y privadas, establecimientos educacionales, además de la presencia de Carabineros de Chile con su Unidad Canina.



Stand del Servicio Agrícola y Ganadero (SAG)



Unidad Canina Carabineros Cuarta Comisaría de Viña del Mar



Escuela Niñas de Canadá de Quillota



LANZAMIENTO PROYECTO DE IDENTIFICACIÓN ELECTRÓNICA PARA CANES EN PLAZA DE ARMAS DE QUILLOTA

En la actualidad, la Unidad de Medio Ambiente mediante el Programa de Tenencia responsable de mascotas, posee un registro de aproximadamente tres mil canes inscritos, más de dos mil 00 esterilizaciones entre caninos y felinos y más de mil 200 canes en adopción.



MUSEO HISTORICO – ARQUEOLOGICO DE QUILLOTA



MISION MUSEO

El Museo Histórico – Arqueológico de Quillota nace como una institución sin fines de lucro, de carácter permanente, al servicio de la comunidad y abierta al público, creado con el objetivo de estudiar y comprender la historia del poblamiento del Valle de Quillota, a través de la interacción entre los habitantes y su medio natural geográfico. Para ello promueve la identificación, registro, conservación, protección, difusión y exhibición del Patrimonio Cultural Arqueológico e Histórico con propósito de estudio, educación y deleite.

SALIDAS CULTURALES

Esta actividad se realiza por lo menos una vez al mes y sus objetivos principales son la educación patrimonial en terreno y la difusión del Patrimonio Cultural a través de una actividad lúdica e integradora en la que participa toda la comunidad. Mensualmente se benefician alrededor de 45 personas que asisten a esta actividad organizada por el Museo Municipal y el Círculo de Amigos de esta institución.



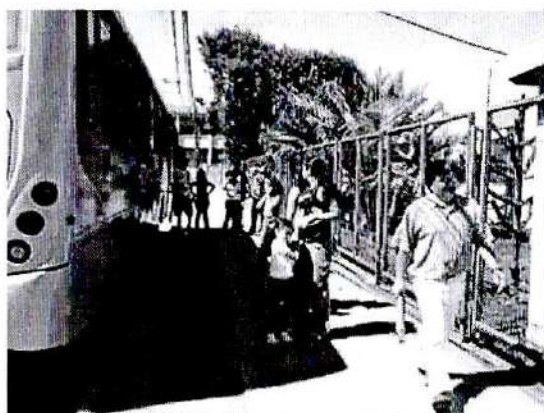

PROFESIONALES DEL MUSEO FORMAN PARTE DE LA DIRECTIVA DE LA ASOCIACION DE MUSEOS REGION DE VALPARAISO

X ENCUENTRO DE MUSEOS REGION DE VALPARAISO REALIZADO EN SAN ANTONIO

Desde el año 2008 dos profesionales del Museo Histórico-Arqueológico de Quillota, forman parte de la Directiva de la Asociación de Museos Región de



Valparaíso: Herman Arellano Villarroel como Presidente y Pamela Maturana Figueroa como Vice Presidenta.

Como parte de sus labores en esta asociación está la organización, junto al resto de la Directiva, de los Encuentros de Museos Regional que se realizan anualmente. Por lo que el 12 de Diciembre del 2008 se realiza el X Encuentro de Museos en la ciudad de San Antonio el cual se realizan diversas actividades en torno a la labor de rescate, investigación, conservación y difusión del Patrimonio Cultural Regional.





EXPOSICIÓN ITINERANTE
Conociendo la Prehistoria e Historia de Quillota

LUGAR:
FECHA:



EXPOSICION ITINERANTE: CONOCIENDO LA PREHISTORIA E HISTORIA DE QUILLOTA

Esta exposición ha sido una de las principales herramientas de difusión del Patrimonio Cultural de Quillota en diversos establecimientos educacionales de la ciudad. Pero el año 2008 destacó por su itinerancia fuera de la ciudad lo que permitió dar a conocer el patrimonio arqueológico e histórico de Quillota a nivel regional. Es así que el 2008 el público total beneficiado fue la cantidad de 2305.





RESCATE, INVESTIGACIÓN, CONSERVACION Y DIFUSION DEL PATRIMONIO CULTURAL DE QUILLOTA

Para cumplir con los objetivos del Museo que son el rescate, investigación, conservación y difusión del patrimonio arqueológico, bioantropológico, histórico, geográfico y etnográfico, para su puesta en valor y reforzamiento de la Identidad Local en la comunidad, esta institución cuenta con 6 áreas de trabajo en la que sus profesionales a cargo permiten el logro de los objetivos planteados:

ÁREAS DE TRABAJO DEL MUSEO

ADMINISTRACION Y COORDINACION: A cargo de **Pamela Maturana Figueroa**, Diseñadora y Diplomada en Museología. Responsable de la coordinación de todas las áreas del Museo, atención de público, guías especializadas, charlas a establecimientos educacionales y otras instituciones, gestión y proyectos integradores para la comunidad en torno al Patrimonio Cultural Local



AREA EDUCACION Y DIFUSION: A cargo de **Herman Arellano Villarroel**, Profesor de Historia Y Geografía. Responsable del trabajo en terreno de salidas culturales educativas para la comunidad, sesiones de Historia de Quillota, charlas a establecimientos educacionales y otras instituciones. Además, realiza la importante labor de asesorar a alumnos en proceso de tesis de título técnico, técnico profesional y universitario en temas que forman parte del Archivo Histórico de Quillota.

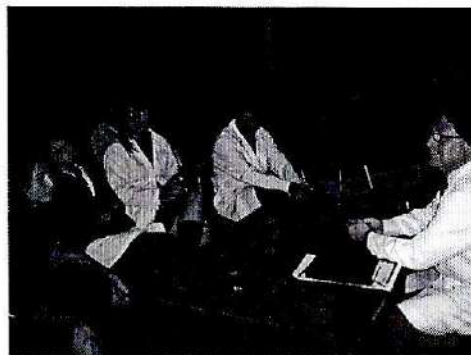

AREA INVESTIGACION HISTORICA:

A cargo de **María Elena Iduarte Cofré**, Profesora de Historia y Geografía. Responsable de recopilar, clasificar e investigar las fuentes documentales que contienen la Historia de Quillota. Además, apoya el trabajo de Investigación de académicos, estudiantes y público en general, y realiza charlas a establecimientos educacionales y otras instituciones.



AREA CONSERVACION Y

RESTAURACION: A cargo de **María Fernanda Kangiser Gómez**, Licenciada en Artes, Mención Conservación y Restauración. Responsable de la organización, conservación y restauración de las colecciones del museo. Asesoría en el archivo y participación en temas arqueológicos producto de salvatajes y excavaciones.



AREA ARQUEOLOGIA: A cargo de **Hernán Enrique Avalos González**, Arqueólogo. Realiza salvatajes e investigaciones arqueológicas, registro e inventario de la colección, charlas a establecimientos educacionales y otras instituciones. Participa en reuniones de trabajo con diferentes oficinas del municipio como: Secpla, Dirección de Obras, Desarrollo Económico, Bellas Artes etc. Colaborando y/o asesorando en temas arqueológicos relativos a la Ley 19.300 sobre Bases Generales del Medio Ambiente y Ley 17.288 de Monumentos Nacionales.



AREA INVESTIGACION

BIOANTROPOLOGICA: A cargo de Andrea Solange Saunier Saunier, Bioantropóloga. Realiza limpieza, orden, restauración e inventario de los restos óseos humanos que han sido recuperados en la zona de Quillota y sus alrededores. Participa en el rescate, salvataje y excavación de restos óseos humanos que se recuperen bajo el alero del MHAQ. Además de difundir y promover el trabajo realizado por el Área en visitas guiadas, instituciones educacionales y culturales, en medios de difusión periodística y en instancias disciplinarias especializadas.



ESTADISTICA MUSEO AÑO 2008

MES	Archivo	Exhibición	Salida	Charlas	Expo. Itinerante	Expo. En Salón Museo	Total del
	Histórico	Hist./Arqueo.	Cultural	Educativas	Preh.Hist.Qta.		Mes
Enero	12	154	33			154	353
Febrero	6	0	0				6
Marzo	23	89	0				112
Abril	46	167	0	38	480		731
Mayo	12	54	0		396		462
Junio	45	184	21		407		657
Julio	32	173	0			150	355
Agosto	52	35	37		340		464
Septiembre	23	215	0		300		538
Octubre	49	117	0				166
Noviembre	42	57	0	10		57	166
Diciembre	24	33	0		382	33	472
TOTAL	366	1278	91	48	2305	394	4.482



PROGRAMA: ADULTO MAYOR

FECHA DE REALIZACIÓN: ENERO A DICIEMBRE DE 2008.

DESCRIPCIÓN

OBJETIVOS:

Promover un desarrollo integral de los adultos mayores de la comuna de Quillota, fomentando los estilos de vida saludable, a través de actividades socios recreativos, artísticos y culturales

OBJETIVO ESPECÍFICO:

Promover un espacio para el arte, cultura, recreación de los adultos mayores.

ACTIVIDADES:

Implementación de talleres orientados al apoyo del desarrollo biosicosocial del adulto mayor, tales como Gimnasia, Terapia, Alimentación sana, crochet, macramé, pintura en genero, pintura óleo, cueca, bahuer, etc.

Observaciones: Aumento de personas participantes con respecto al año 2007, lo que queda registrado en lista de asistencia.

FOMENTAR LA ORGANIZACIÓN Y PARTICIPACIÓN SOCIAL DE LOS ADULTOS MAYORES.

ACTIVIDADES:

Realizar reuniones informativas los 1º martes de cada mes con representantes de los clubes de adultos mayores y personas mayores que no se han incorporado a organizaciones sociales de base, en donde se plantean distintas temáticas.

Observaciones: Se realizaron charlas de la Reforma Previsional a cargo de Walter Gómez INP, Presupuestos Participativos a cargo de Carolina Maturana de la Dideco, Información Sernatur a cargo de Jessica Castro, Examen Preventivo EMPAM, a cargo de Patricia Espíndola, etc.

FOMENTAR ESTILOS DE VIDA SALUDABLE, A TRAVÉS DE ACTIVIDADES EXTRAPROGRAMÁTICAS.



Campeonatos de Cueca: en donde la pareja representante de la comuna de Quillota se hace acreedora del 1º lugar a nivel nacional. Cabe señalar que es la primera representante de la provincia en ganar este evento. A raíz de ello se realiza una gran celebración en la Plaza de Armas en donde se les brinda un reconocimiento comunal a los triunfadores y participan distintas organizaciones de cuáqueros de Quillota y la provincia.

Malón del Adulto Mayor:

Se realiza en el mes de Mayo en el Centro Turístico El Edén en donde participan 2000 adultos mayores de la provincia. (Actividad a cargo del Equipo Adulto mayor) Participación de Malon en Hijuelas, en donde la convocatoria excelente, ya que es primera vez que se llena 2 buses y con gente de pie.

Cena Bienvenida Primavera:

Participan adultos mayores beneficiarios de la ex PASIS y nueva Pensión Básica Solidaria, en donde se trabaja en conjunto con INP y asisten 40 adultos mayores de la comuna a una cena para agasajarlos en la ciudad de Viña del mar, específicamente en Reñaca en donde la municipalidad de Quillota brindo el traslado gratuito de los participantes.

Encuentro Intergeneracional de Coros en Catemu.

La unión comunal de Catemu junto a la casa de la cultura de la misma comuna, invita a adultos mayores de la casa del adulto mayor a un encuentro en donde se reúnen coros de la región.

Viaje Sernatur; cupos sociales:

Se realizo 1 con 40 personas a La Serena desde el 01 al '07 de Noviembre de 2008, quedando la comuna con lista de espera, por lo que se realiza un 2º viajes con 44 personas mayores el que se realizara desde el 01 al 07 de Diciembre de 2008, este sistema es de vacaciones sociales a las personas mayores e incluye el traslado, desayuno, almuerzo y cena, citytour y actividades extraprogramaticas por un valor de \$29.359.

PUBLICO OBJETIVO: Adultos mayores desde los 60 años

FINANCIAMIENTO: Monto: \$16.000.000, Financiamiento Municipal.



NOMBRE PROYECTO: "Programa Vínculos"

FECHA REALIZACION: Enero 2008 a Marzo 2009

DESCRIPCION:

OBJETIVOS: Brindar apoyo psicosocial individual y grupal a personas mayores de 65 años, que viven solas, que presenten deficiente situación socioeconómica y vulnerabilidad social. Se otorga orientación a través de monitoras que acuden a sus hogares y una segunda etapa que es un trabajo grupal, con el objeto de vincularlos a las redes y otorgarles subsidios garantizados tales como SAP, PBS, Subsidio Identidad, PACAM, etc.

FINANCIAMIENTO: Monto: \$9.850.000 Fuente financiamiento: Mideplan

OTROS DATOS RELEVANTES: Los beneficiarios del programa Vínculos fueron incluidos en Programas de vivienda, además participaron en los malones Provinciales y actividades comunales organizadas por el programa Adulto Mayor.



BIBLIOMÓVIL

El Bibliomóvil atiende a niños, niñas, jóvenes, adultos y adultos mayores de localidades rurales, que por distancia y acceso geográfico y socioeconómico no pueden acceder a una biblioteca pública. Realiza recorridos durante cinco días a la semana, beneficiando en cobertura a seis localidades rurales, llevando y trayendo libros para su préstamo semanal o quincenal, permitiendo facilitar al acceso al libro, incrementando y fomentando la lectura, elevando el nivel cultural y calidad de vida de los habitantes de las localidades rurales que visita.

El Bibliomóvil lleva nueve años realizando una silenciosa pero eficiente labor en el acercamiento y fomento de la lectura, actividades de extensión como ciclos de cine familiar, presentaciones teatrales, talleres literarios, conmemoraciones referidas al día del libro, efemérides literarias, visitas a museos, sitios patrimoniales, ferias del libro, entre otras.

RUEDAN NUEVAS LETRAS:

Durante el año 2008 se adjudicó un proyecto del Consejo Nacional de Fomento del Libro y la lectura, Consejo Nacional de la Cultura y las Artes, denominado "Ruedan Nuevas Letras" que asciende a un total de \$ 4.670.797. Recursos destinados a "mejorar la calidad del servicio del Programa Bibliomóvil mediante el aumento de la cobertura de préstamo a dos nuevas localidades, la necesaria actualización y reposición de material bibliográfico y el acceso a nuevos soportes de registro".

Para cumplir con lo anterior, se hace pertinente aumentar el número de volúmenes por título y actualizar el material bibliográfico, también se hace necesario contar con publicaciones de formato novedoso de manera de estimular la lectura en la primera infancia, reponer las publicaciones que han sufrido los rigores del constante préstamo, aumentar la dotación de volúmenes insertos como lectura obligatoria en los establecimientos educacionales de la comuna, donde asisten, niños, niñas y jóvenes que habitan en las localidades rurales y que estén asociados al sistema.

También se contempla la adquisición de un computador personal, de manera de contar con una base de datos de socios actualizada y cantidad de libros que están a disposición del lector.

Proyecto en fase de ejecución.



ÁREA ADORATIVA

CAMIONES MUNICIPALES AREA OPERATIVA.

Durante el periodo abril 2008 – abril 2009 se cubrieron distintas actividades en días hábiles, festivos y fines de semana, tales como:

- Traslados e instalaciones de mediaguas, materiales de construcción, mudanzas y enseres, retiro de escombros, ramas, pastizales tanto en vía pública, organizaciones estatales como también al interior de domicilios particulares; retiro de escombros por causa de incendios estructurales.
- Traslado de material árido, traslado de compost para uso de áreas verdes, apoyo traslado de materiales del plan de absorción de cesantía, además traslado de materiales para las juntas de vecinos por proyectos de obras menores, prodesal, bacheo en distintas calles de la ciudad. Traslado de alimentos lácteos y otros desde hospital San Martín hacia consultorios de la comuna.
- Traslado de escenarios, estenografías, gigantografías, andamios, atriles, podium, banderas, sillas, toldos y letreros publicitarios; todo lo anterior para el desarrollo de distintas ceremonias y eventos que se realizan a nivel comunal.

TRABAJO REALIZADO ENTRE ABRIL 2008 Y ABRIL 2009 POR CUADRILLA AREA OPERATIVA

- ◆ Retiro de escombros, basuras, ramas y pastizales.
- ◆ Desmalezamiento.
- ◆ Emparejamiento de terreno e instalación de mediaguas
- ◆ Reparación de mediaguas
- ◆ Instalación y reparación de techumbres.
- ◆ Confección e instalación de soleras y pastelones.
- ◆ Bacheo calles de la comuna.



- ◆ Reparación de veredas.
- ◆ Esparcimiento de maicillo.
- ◆ Pintado de edificios municipales, edificios comerciales centro de la ciudad, pintado Plaza de Armas y Plaza Corvi, Carmela Carvajal, pintado jardines infantiles, Media Luna San Pedro.
- ◆ Instalación de andamios, escenarios.
- ◆ Reparaciones en diferentes servicios comunitarios y sociales; jardín infantil Integra Cerro Mayaca, Oso Panda, Los Pollitos, La Palma, Jardín Familiar Pob. Ríos de Chile.
- ◆ Confección y reparación de muebles para distintos departamentos.
- ◆ Gasfitería
- ◆ Soldadura
- ◆ Reparación, confección y/o instalación de señaléticas de tránsito
- ◆ Pintado de calles (pasos cebra, lomo toros y otros), soleras y árboles.
- ◆ Limpieza de alcantarillas y canaletas de aguas lluvia.
- ◆ Confección, instalación y reparación de tapacámaras.
- ◆ Reparaciones edificio Consistorial (diferentes departamentos).
- ◆ Limpieza y ornamentación de distintos sectores de la comuna.
- ◆ Traslado de paneles con terminas de distintos sectores de la comuna.
- ◆ Reparaciones de calles de tierra con maicillo.

ENTRE LOS TRABAJOS MÁS RELEVANTES REALIZADOS POR LA CUADRILLA DE AREA OPERATIVA SE ENCUENTRA:

- Desarme general Estadio Municipal
- Pintura consultorio La Palma, consultorio Raúl Silva Henríquez
- Pintura Iglesia Santo Domingo.
- Pintura Iglesia San Martín.
- Pintura Parque Aconcagua.



- Construcción Pista Skate, construcción e instalación de rampa para pista de skate Parque Aconcagua.
- Construcción y remodelación de tres baños y cocina en Edificio Consistorial.
- Pintura interior Edificio Consistorial.
- Reparación lomo de toro Avenida 21 de mayo.

TRABAJOS EFECTUADOS ENTRE ABRIL 2008- ABRIL 2009 POR TALLER ELÉCTRICO

◆ Apoyo eléctrico en diversos eventos	60
◆ Instalaciones varias	67
• Instalación eléctrica Permisos de Circulación	3
• Apoyo equipo electrógeno para eventos	38
◆ Generador eléctrico facilitado	1
◆ Generador eléctrico arrendado	1



OTRAS LABORES REALIZADAS POR TALLER ELÉCTRICO

- Cambio luminarias plaza Villa Coopreval.
- Instalación domiciliaria completa calle Diego Echeverría N°65.

DETALLE TRABAJOS REALIZADOS ENTRE ABRIL 2008- ABRIL 2009 POR CUADRILLA AREA OPERATIVA

Concepto	Total
• Bacheo	68
• Escenarios	126
• Escombros	178
• Soldadura	36
• Reparaciones varias	78
• Gasfitería	103
• Traslado mediagua	20
• Traslado y armado mediagua	5
• Traslado enseres	118
• Reparto lácteos consultorio	24
• Pastizales	321
• Tapacamaras	67
• Otros apoyo c/ info. sociales	38



DETALLE TRABAJOS REALIZADOS ENTRE ABRIL 2008- ABRIL 2009 POR TALLER DE TRANSITO

• Confección, reparación e instalación señaléticas	138
• Confección, instalación de rejas peatonales	9
• Envío croquis señaléticas	16
• Recuperación señaléticas	35
• Pintura paso peatonal, lomotoros	49

PROYECTOS REALIZADOS PERIODO ABRIL 2008 – ABRIL 2009 (CON APORTES EXTERNOS E INTERNOS, SUPERVISADOS POR EL AREA OPERATIVA)

Nombre : Proyecto empleo El Canelo
Trabajadores : 7
Promedio mujeres : 6
Promedio hombres : 1
Periodo : Abril 2008

Nombre : Fundación Serpaj
Trabajadores : 10 personas.
Promedio mujeres : 9



Promedio hombres	:	1
Periodo	:	7 meses (desde mayo a diciembre de 2008)
Nombre	:	ONG Cidets
Trabajadores	:	9
Mujeres	:	9
Hombres	:	0
Periodo	:	4 meses (enero- abril 2009)

Dentro de las labores que fueron realizadas por personal de proyectos corporación El Canelo, fundación Serpaj, ONG Cidets y plan honorarios municipal se encuentra:

Mantenición; limpieza y desmalezamiento en:

- Av. Vicuña Mackenna Villa Coopreval.
- Patio interior Escuela México y calles aledañas.
- Av. Valparaíso
- Colegio Nuestro Mundo (limpieza patio interior y exterior)

Entre otros:

- Pintura de juegos infantiles población Pedro Aguirre Cerda.
- Lijado de reja colegio Nuestro Mundo.
- Pintura de escaños de Plaza de Armas.
- Pintura de soleras en calles de Población Corvi.



- Pintura de soleras en calles céntricas de la ciudad.
- Pintura reja Parque Aconcagua.
- Apoyo confección pesebre año 2008.



CASA DEL DEPORTE

Dirección: Pinto 389, fono: 295307.

Correo: quillotadeportes@gmail.com

Fecha: Mayo 2006

Misión: Organizar, Coordinar, Asesorar, Administrar e Incentivar la actividad deportiva (formativa, recreativa y competitiva), de nuestra comuna, poniendo énfasis en los siguientes niveles:- escolares municipales, subvencionados y particulares, clubes deportivos organizados, asociaciones deportivas, juntas de vecinos, organizaciones comunitarias y vecinos(as) en general, velando por el buen uso de las dependencias deportivas y uso adecuado del material disponible, relacionándolos con organizaciones de niveles superiores y estructurando la más adecuada calendarización de sus prácticas. En relación a las dependencias deportivas, Estadio Municipal, Gimnasios Corvi y San Pedro, Piscinas de Quillota y San Pedro, multicanchas y otras, la Casa del Deporte las administra, las mantiene y regula el más eficiente uso de ellas. Además, regula la práctica deportiva recreativa en recintos tales como Parque Aconcagua y Parque El Edén, de Boco, contando entre sus redes de apoyo con clubes particulares, como por ejemplo, el Club de Tenis de Quillota.

Contexto Histórico:

En el 2005 se efectúa un cabildo deportivo en donde los actores y estamentos del deporte de la comuna participan y se comienza a formar la política comunal de deportes. El estamento comienza con un pequeño grupo de profesionales, los cuales se han incrementado a la fecha, asumiendo la administración de los recintos deportivos, vale decir, estadio, piscina y gimnasios municipales de San Pedro y Quillota.

Proyectos:

a) 03 Cursos Natación Piscina Municipal

Brindar seguridad a niños y adultos, para prevenir accidentes en el agua, que pueden dejar secuelas severas o incluso causar la muerte por inmersión.

Beneficiarios: 613 entre jóvenes, adultos y adultos mayores de la comuna

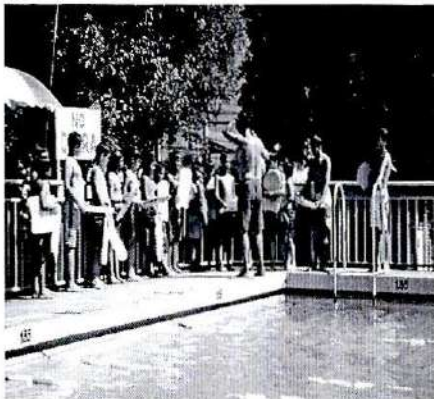

d) Proyecto Cardiovascular

Prevenir la morbilidad y mortalidad en sujetos en riesgo cardiovascular

Beneficiarios: 200 entre jóvenes, adultos y adultos mayores de Quillota y San

Pedro.

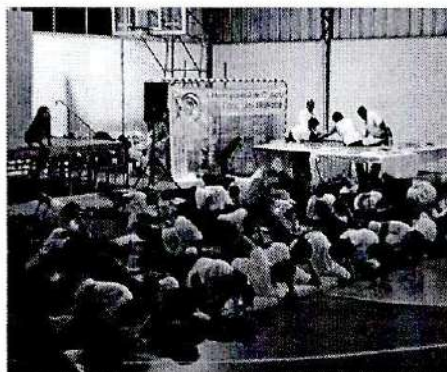
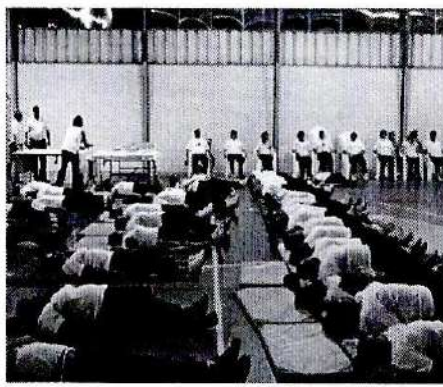

e) Proyecto Tenis en mi Barrio



Lograr un proceso integrador, en un ambiente natural para que los niños y la familia practiquen la disciplina del tenis.



f) Campeonato Regional Copa Quillota ciudad del Taekwondo

Difundir y posicionar el taekwondo como una disciplina deportiva en la comuna.

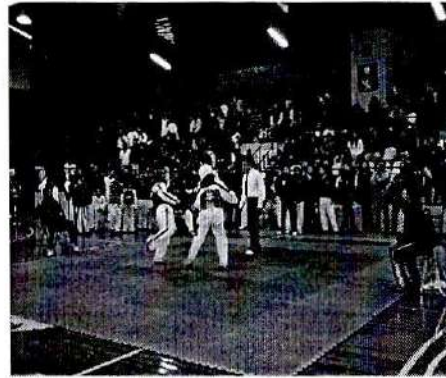

g) Encuentro Minideportes

Efectuar una actividad lúdica, tomando como base los principales conceptos del deporte de referencia

h) Capacitación de Profesores de establecimientos municipalizados
Masificar la práctica deportiva especialmente el tenis en establecimientos educacionales municipalizados.





i) Segunda Corrida PACAL

Incentivar el deporte y la vida sana en un ambiente de recreación para la familia y aprender a trabajar en equipo





j) Corrida del Roto Chileno

Masificar la práctica del atletismo y la vida sana.

Beneficiarios: 1000 entre jóvenes, adultos y adultos mayores de la comuna y región.



k) Fondos Endesa Proyecto de Ajedrez con Iván Morovic

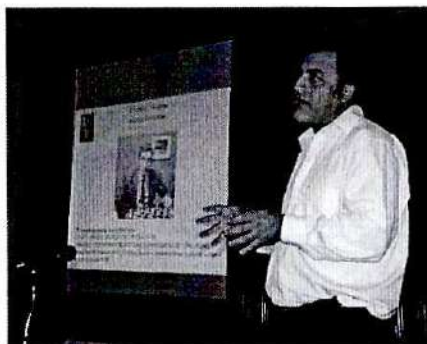

l) Día de la mujer "Mujer, Quillota te saluda con actividad física"



II) Cursos de natación para establecimientos educacionales

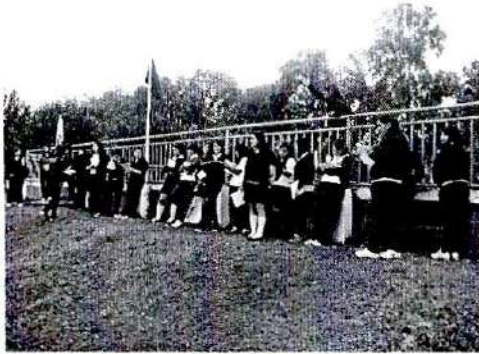



TEATRO MUNICIPAL DIEGO PORTALES

Mes	Teatro	Música	Danza	Otros	Total Mensual
Enero	674	12	985	511	2.182
Febrero	788	0	118	301	1.207
Marzo	0	913	0	234	1.147
Abril	0	0	327	1.613	1.940
Mayo	871	0	1.030	515	2.416
Junio	42	408	53	533	1.036
Julio	1.115	878	288	1.295	3.576
Agosto	2.168	1.003	984	1.457	5.612
Septiembre	1.200	837	478	1.095	3.610
Octubre	208	743	373	1.570	2.894
Noviembre	748	792	835	2.072	4.447
Diciembre	711	64	821	3.886	5.482
Total	8.525	5.650	6.292	15.082	35.549

Año 2008	Teatro	Música	Danza	Otros	Ensayo	Total anual
Cantidad	8.525	5.650	6.292	15.082	2.015	37.564

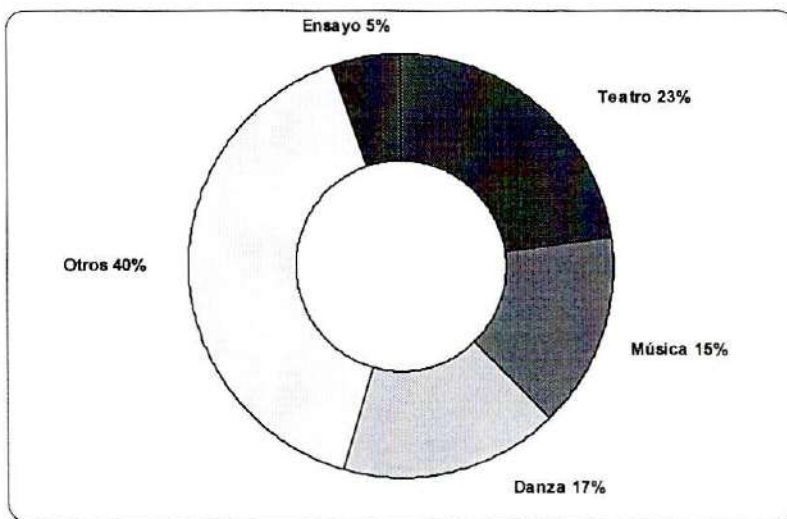



DIRECCIÓN DE OBRAS MUNICIPALES

INGRESOS TOTALES D.O.M. ENERO EN \$

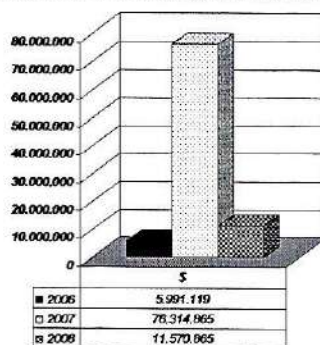

INGRESOS TOTALES D.O.M. FEBRERO EN \$

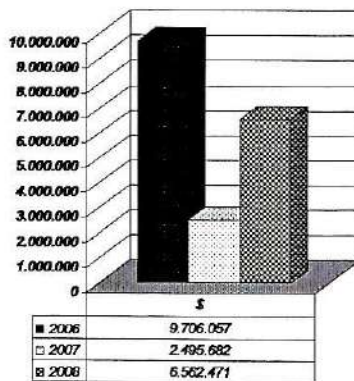



INGRESOS TOTALES D.O.M. MARZO EN \$

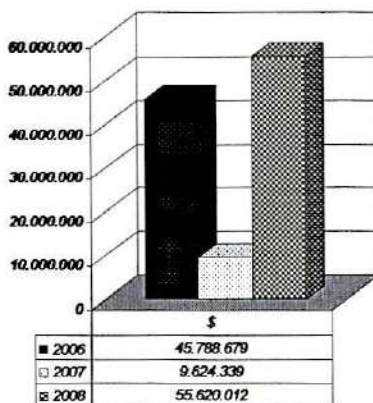

INGRESOS TOTALES D.O.M. ABRIL EN \$

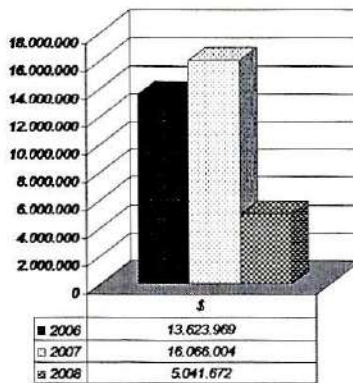



INGRESOS TOTALES D.O.M. MAYO EN \$

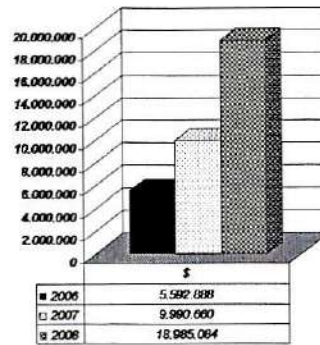

INGRESOS TOTALES D.O.M. JUNIO EN \$

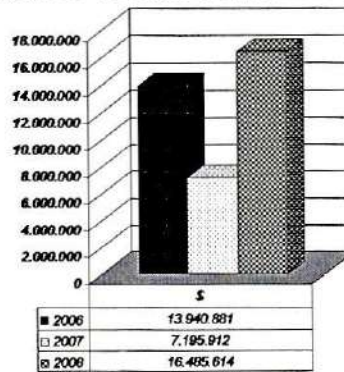



INGRESOS TOTALES D.O.M.
JULIO EN \$

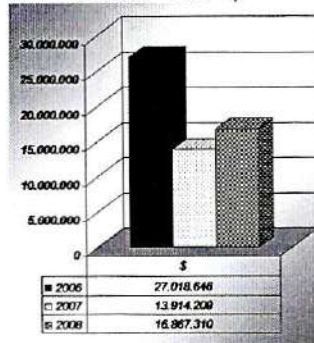

INGRESOS TOTALES D.O.M.
AGOSTO EN \$

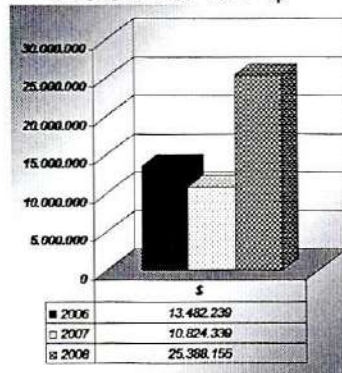



INGRESOS TOTALES D.O.M. SEPTIEMBRE EN \$

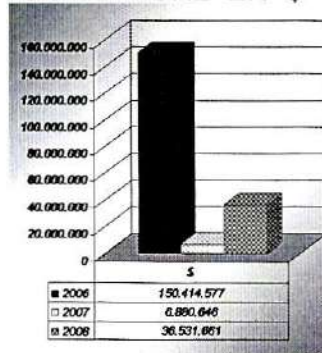

INGRESOS TOTALES D.O.M. OCTUBRE EN \$

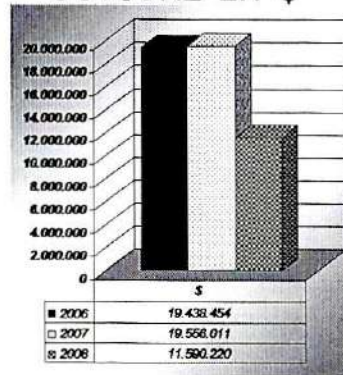

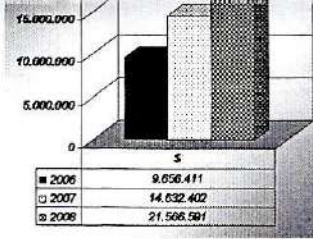

INGRESOS TOTALES D.O.M.
DICIEMBRE EN \$

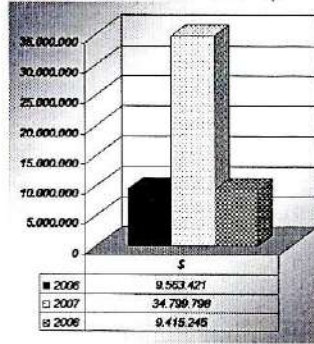



INGRESOS TOTALES D.O.M. 2006-2008 EN \$

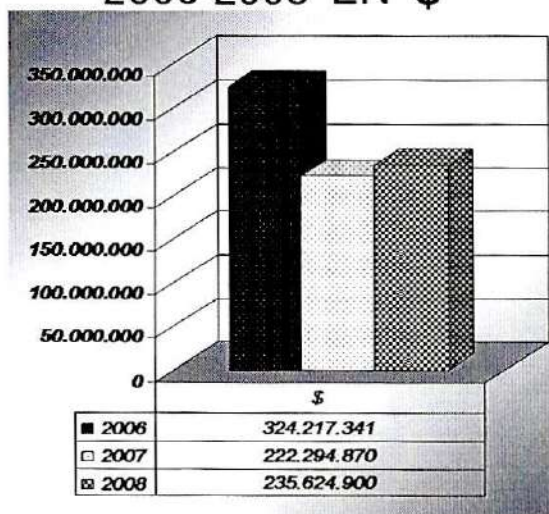



PERMISOS DE OBRA ENERO EN m2

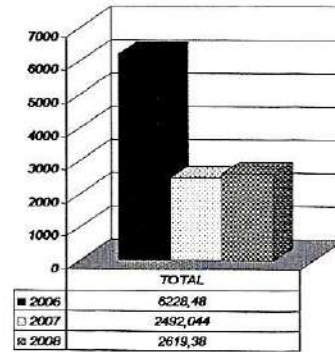

PERMISOS DE OBRA FEBRERO EN m2

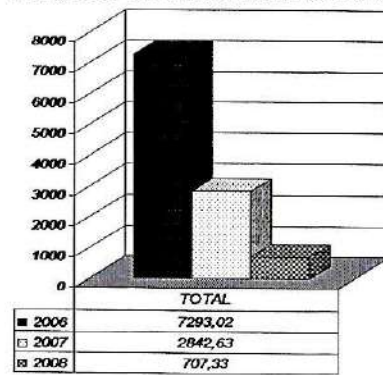



PERMISOS DE OBRA MARZO EN m2

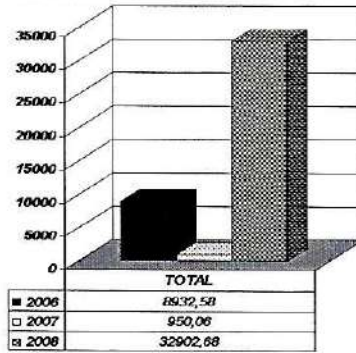

PERMISOS DE OBRA ABRIL EN m2

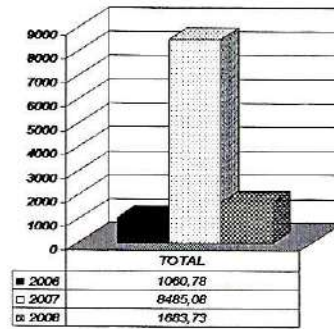



PERMISOS DE OBRA MAYO EN m2

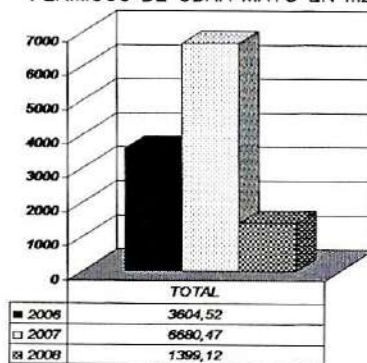

PERMISOS DE OBRA JUNIO EN m2

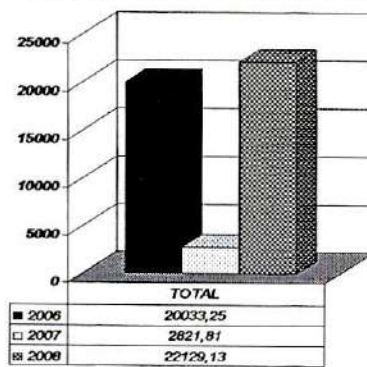



PERMISOS DE OBRA JULIO EN m2

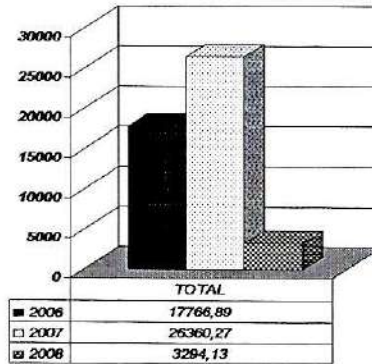

PERMISOS DE OBRA AGOSTO EN m2

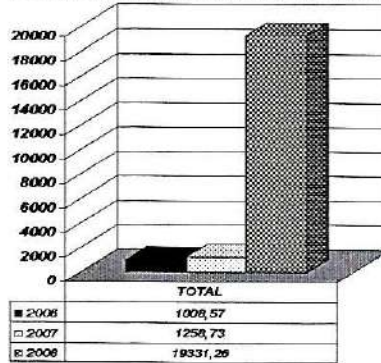



PERMISOS DE OBRA SEPTIEMBRE EN m2

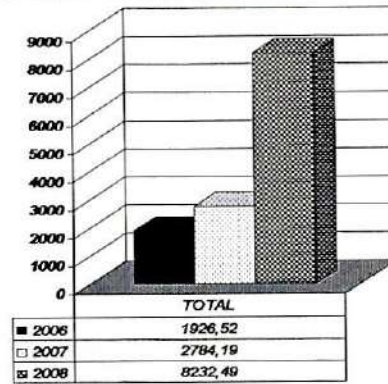

PERMISOS DE OBRA OCTUBRE EN m2

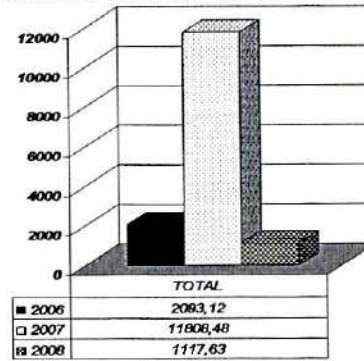



PERMISOS DE OBRA NOVIEMBRE EN m2

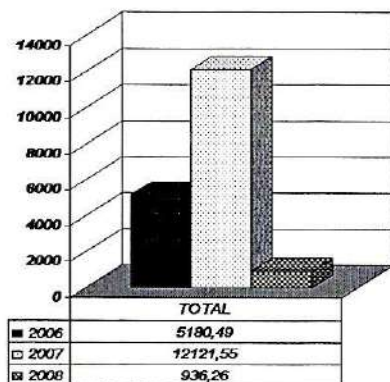

PERMISOS DE OBRA DICIEMBRE EN m2

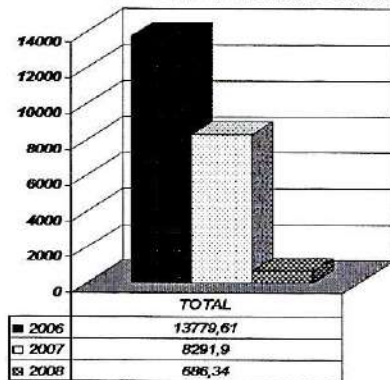

PERMISOS DE OBRA 2008 EN \$

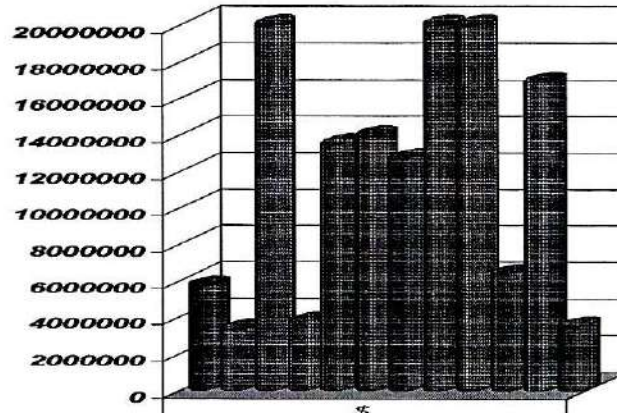

	\$
ENERO	5670901
FEBRERO	3297658
MARZO	52588354
ABRIL	3716768
MAYO	13505244
JUNIO	13961611
JULIO	12689621
AGOSTO	23343469
SEPTIEMBRE	26901897
OCTUBRE	6349582
NOVIEMBRE	16897467
DICIEMBRE	3481682



RECEPCION DE OBRA 2008 EN m²

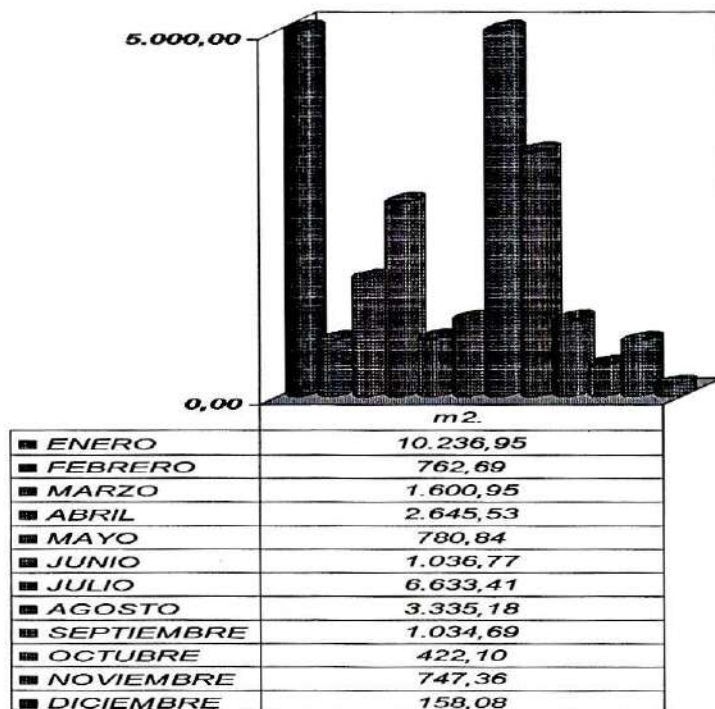



DIRECCIÓN DE DESARROLLO COMUNITARIO

PROGRAMA: ORGANISMO TÉCNICO DE CAPACITACIÓN

NOMBRE PROYECTO: "Auditoría de Certificación de la Norma NCH2728"

FECHA REALIZACION: Septiembre 2008

DESCRIPCION:

OBJETIVOS: Responder a los requerimientos de la Norma NCH2728 que regula la capacitación en Chile

PUBLICO OBJETIVO: Equipo Técnico del OTEC

FINANCIAMIENTO (Monto, Fuente financiamiento, Aporte Municipal en fondos y gestión): 750.000 pesos

RESPONSABLES: Applus Chile

NOMBRE PROYECTO: Curso de Competencias Laborales

FECHA REALIZACION: Septiembre a noviembre de 2008

DESCRIPCION:

OBJETIVOS: Conocer, incorporar y desarrollar el concepto de las Competencias Laborales y habilidades para el mundo laboral, de manera de contribuir al éxito de la reinserción socio-laboral.

PUBLICO OBJETIVO: Internos de la cárcel de Quillota, entre 19 y 45 años

FINANCIAMIENTO (Monto, Fuente financiamiento, Aporte Municipal en fondos y gestión): 600.000 pesos

RESPONSABLES: OTEC-Gendarmería

NOMBRE PROYECTO: Curso de Técnicas de Terminaciones de la Construcción

FECHA REALIZACION: Diciembre

DESCRIPCION:

OBJETIVOS: Desarrollar en los alumnos los conocimientos y la capacidad para integrarse al mundo de la construcción específicamente en el ámbito de las terminaciones de vivienda.



PUBLICO OBJETIVO: Mujeres jefas de Hogar entre 18 y 50 años

FINANCIAMIENTO (Monto, Fuente financiamiento, Aporte Municipal en fondos y gestión): 200.000 pesos

RESPONSABLES: Otec - Prodemu

NOMBRE PROYECTO: Taller de Desarrollo de Negocios para Emprendedores

FECHA REALIZACION: Agosto

DESCRIPCION:

OBJETIVOS: Incorporar en los alumnos las principales técnicas de la administración de empresas y de la gestión de comercialización, de manera de mejorar la eficiencia de la organización

PUBLICO OBJETIVO: Hombres y mujeres emprendedores/as, con o sin iniciación de actividades, principalmente en actividad comercial

FINANCIAMIENTO (Monto, Fuente financiamiento, Aporte Municipal en fondos y gestión): 50.000 pesos

RESPONSABLES: Otec – Fundación Educación Empresa



NOMBRE PROYECTO: CENTRO ATENCIÓN HIJOS E HIJAS DE MATRES TEMPORERAS (CAHMT)

FECHA REALIZACION: 08 de Enero al 20 de Febrero 2009

DESCRIPCION:

- OBJETIVOS: Aumentar la probabilidad de inserción laboral de las mujeres en el periodo de vacaciones de sus hijos.
- PUBLICO OBJETIVO: hijos e hijas de madres que realizan trabajos de temporada.
CAHMT Nuestro Mundo, ubicado en el sector del Bajío. Atendió 48 niños/as
CAHMT Abel Guerrero, Ubicado en San Pedro. Atendió 55 niños y niñas.
- FINANCIAMIENTO : \$2.695.112 municipal
- LUGAR:
CAHMT Nuestro Mundo, ubicado en el sector del Bajío.
CAHMT Abel Guerrero, Ubicado en San Pedro.
- OTROS DATOS RELEVANTES:

Los CAHMT funcionaron desde las 08:30 a 17:00 horas entregando la siguiente atención:

- Cuidado Infantil
- Alimentación: Desayuno, Almuerzo y Cena.
- Actividades Deportivas o iniciación al Deporte: Clases de Natación, Fútbol, voleibol, básquetbol, entre otros.
- Actividades Recreativas como:
 - Visita al Zoológico de Quilpue.
 - Exhibición de película infantil en Cine Mall Paseo del Valle de Quillota.
 - Salida a Playa.
 - Visita a Base Aeronaval en Viña del Mar; Dunas de Con- Con; Costa de Quintero.
 - Visita Playa de Pichidangui.
 - Visita a Escuela de Caballería Blindada de Quillota.
 - Caminata a El Cajón De San Pedro, Cancha de Football y caminata de cerro de San Pedro.
 - Visita a Radio de San Pedro
 - Salida recreativa a sub. Estación de San Pedro.
 - Actividades recreativas en Gimnasio Municipal de San Pedro.
 - Actividades recreativas en Parque
 - Actividades de Trabajo en Red:



Esva : Gotita de Esva
Carabineros de Chile : Rondas en monto para los niños.
Policía de Investigaciones de Chile : Prevención en Abuso Sexual infantil
Departamento de Juventud. Municipalidad : Actividades de Recreación
Consultorio de Salud Municipal : Operativo de Pediculosis
Conace Previene Quillota: Talleres de Prevención de drogas con las madres temporeras.

PROGRAMA: OFICINA DE PROMOCIÓN FAMILIAR

NOMBRE PROYECTOS: CENTRO DE ATENCIÓN PARA LA MUJER "RUCALAF"

FECHA REALIZACION: Desde el 1 de marzo de 2008 con fecha indefinida

DESCRIPCION:

OBJETIVOS:

OBJETIVOS GENERAL:

Contribuir en el ámbito local, a reducir la violencia intrafamiliar, especialmente la que se produce en las relaciones de pareja, mediante la implementación de un modelo de intervención integral con énfasis en la desnaturalización de la violencia y la detección e interrupción temprana del fenómeno.

OBJETIVOS ESPECÍFICOS:

1. Brindar contención, estabilización emocional y protección a mujeres que viven violencia menos grave, fortaleciendo capacidades personales para enfrentar el problema de que son objeto, mediante una intervención integral en los ámbitos legal, psicológico y social.
2. Implementar un proceso de atención reparatoria para mujeres en situación de riesgo vital a causa de VIF derivadas de las Casas de Acogida de SERNAM, fortaleciendo capacidades personales para enfrentar el problema, mediante una intervención integral en los ámbitos psicológico y social.
3. Asumir, cuando corresponda, el patrocinio legal de las usuarias del Centro y el patrocinio legal del 100% de las usuarias de la Casa de Acogida de SERNAM ubicada en alguna de las comunas donde se focalizará la intervención del Centro.
4. Implementar grupos de autoayuda, con mujeres que egresan del proceso de atención en los Centros.
5. Generar y/o fortalecer los recursos existentes en la comunidad para la prevención de la violencia intrafamiliar, a través de la coordinación con organizaciones, instituciones y redes presentes en el territorio.
6. Generar y/o fortalecer vínculos con organismos estatales y de la sociedad civil, con el objeto de favorecer el proceso de reinserción social de las usuarias, particularmente de quienes son derivadas desde las Casas de Acogida.



7. Implementar estrategias comunicacionales de difusión y sensibilización que permitan prevenir la ocurrencia de la violencia intrafamiliar, mejorar el acceso de las mujeres a la atención y promover conciencia y participación ciudadana en la reducción del problema.

8. Realizar acciones de capacitación a funcionarios/as de instituciones públicas y privadas y a integrantes de organizaciones comunitarias y de redes de prevención, para la promoción de capacidades multiplicadoras en prevención de violencia intrafamiliar.

PUBLICO OBJETIVO:

La intervención del Centro de la Mujer se orienta a prevenir y dar atención a la violencia intrafamiliar hacia las mujeres mayores de 18 años de edad pertenecientes a las comunas de Quillota, La Cruz y Olmué, especialmente a la que se produce en el marco de la relación de pareja, a partir de una comprensión del problema que lo sitúa como una expresión de la violencia de género y una violación a los derechos humanos de las mujeres.

FINANCIAMIENTO:

El monto total del financiamiento del proyecto es de \$67.258.000, siendo \$43.528.000 el aporte externo de SERNAM y \$23.730.000 el aporte interno de la I. Municipalidad de Quillota, este último monto es cuantificado en Infraestructura, Equipamiento y Honorarios.

OTROS DATOS RELEVANTES:

A continuación se da a conocer el informe de gestión anual correspondiente a la intervención realizada por el Centro de la Mujer SERNAM-Quillota 'Rucalaf', durante el año 2008, que se estructuró en torno a la prevención y atención de la violencia intrafamiliar hacia la mujer, especialmente aquella que se produce en el marco de la relación de pareja, a partir de una comprensión del problema que lo sitúa como una expresión de la violencia de género y una violación a los derechos humanos de las mujeres.

Por consiguiente, a continuación se dará respuesta acerca de lo realizado por el Centro según las líneas de acción de atención, prevención y capacitación, durante el primer año de ejecución del Centro de la Mujer SERNAM-Quillota 'Rucalaf'.

LINEA DE ATENCIÓN. COBERTURA 301 MUJERES AL AÑO

1.- INGRESO A ATENCION PSICOSOCIAL: 301 A FEBRERO DEL 2009

Durante los meses de marzo a diciembre del año 2008 se ingresó a 220 mujeres, mientras que durante los meses de enero y febrero del presente año se han ingresado 87 mujeres, poco menos de la mitad del total de ingresos del año pasado, ello se explica porque el Centro comenzó su funcionamiento el año anterior y por consiguiente durante aquél período se dio a conocer éste en

las localidades a intervenir, obteniendo como resultado un mayor conocimiento de la población y por ende un mayor número de ingresos los primeros meses de este año.

1.1 PROCEDENCIA DE LAS USUARIAS DEL CENTRO



Con respecto al gráfico n° 2 se puede dilucidar que la procedencia de las usuarias se concentró principalmente en la ciudad de Quillota con un 77%, continuando con un 9% la ciudad de La Calera. Es relevante señalar que la difusión del centro en la primera etapa de implementación se realizó en la ciudad de Quillota, lo que generó mayor derivación por parte de las otras instituciones que conforman la red.

Por otra parte, se considera como factor relevante en la predominancia de Quillota la facilidad en el acceso, ya que considerando la lejanía de las otras comunas y el gasto en locomoción que deben realizar las otras mujeres se dificulta su adherencia. No obstante, en el segundo semestre del año se implementó atención un día a la semana en la comuna de Hijuelas, lo que aumentó el ingreso de las mujeres en dicha localidad. Finalmente se coordinó con la I. Municipalidad de Nogales para atender un día por semana en la delegación de El Melón, instalando así el Centro en cada una de las comunas focalizadas, según convenio, y además llegar a las zonas más alejadas de la provincia.

1.2 TIPO DE VIOLENCIA

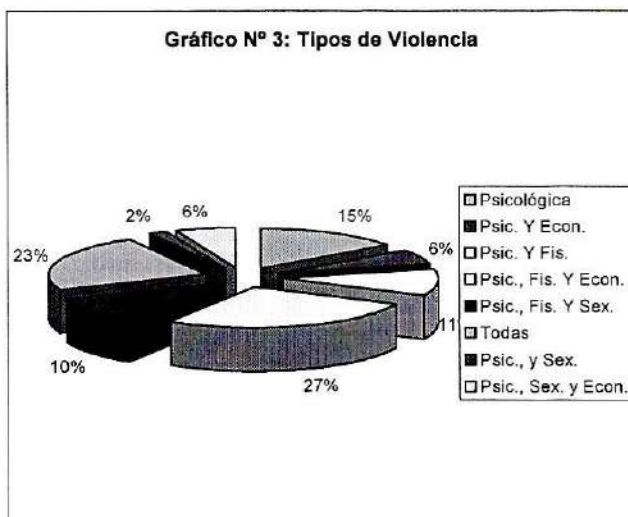

Respecto al gráfico n° 3, se observa que la mayor frecuencia en cuanto a los tipos de violencia que han vivido las mujeres que han sido atendidas por el Centro se concentra en la categoría (tipos de violencia) violencia psicológica, física y económica con un 27%, mientras que quienes han sufrido todo tipo de violencia alcanzan un 23%.

Cabe destacar que todas las mujeres que ingresan a atención presentan violencia psicológica. Respecto a ello es destacable mencionar que ha aumentado la identificación de patrones abusivos en las relaciones de pareja con manifestaciones en lo psicológico, lo que se traduce en un interesante hallazgo, pues es un signo de desnaturalización de la violencia que más cuesta desarraigar por ser considerada como una forma normal de vincularse.

1.3 NIVEL DE GRAVEDAD



Según el gráfico n° 4, se observa que la categoría que presenta mayor número porcentual con un 50% es Violencia Grave, es decir, la mitad de las mujeres ingresadas al Centro presentan un diagnóstico con diversas manifestaciones de violencia física, psicológica, económica y/o sexual recurrentes en el tiempo.

Mientras que quienes han vivido episodios de violencia muy grave conforman un 19.5%, alto porcentaje sí se considera que en este nivel se encuentran aquellas mujeres que presentan riesgo vital, lo que significa que presentan todos los indicadores de riesgo de ser asesinadas por su pareja o ex-pareja.

En tanto que el 30.5% es el nivel de violencia menos grave, entendida como la que le sucede a mujeres que están iniciando el ciclo de violencia, o bien, a aquellas que interrumpieron su convivencia con el agresor, pero se encuentran con menoscabo emocional producto de los episodios pasados.

LINEA PREVENCIÓN

Prevención Socioeducativa

Participación de 350 personas, de ambos sexos y preferentemente jóvenes –de hasta 24 años de edad- en Talleres de Resolución No Violenta de Conflictos.

Según las actividades realizadas durante el año 2008 dicha meta fue alcanzada dos meses antes de acabar el año. Ello se logró a través de distintos talleres, de cuatro sesiones cada uno, implementados en tres de las cuatro comunas del convenio.



De dicha manera se puede dar cuenta que se intervino a 486 jóvenes de 8º, 1º y 2º medio de los siguientes establecimientos: Liceo Juan Rusque en la comuna de Nogales; Colegio Santa Isabel en la localidad de El Melón; Liceo San José en La Calera; Liceo Santiago Escuti Orrego y Colegio Tierra del Fuego en la comuna de Quillota. En cada una de las comunas en las cuales se ejecutaron los talleres se obtuvo una excelente recepción y evaluación del proceso.

En consecuencia, se puede destacar que la meta propuesta se sobrepasó en 136 sujetos de intervención.

Participación de 300 mujeres (de distintas edades) en Talleres de Prevención de Violencia contra las Mujeres.

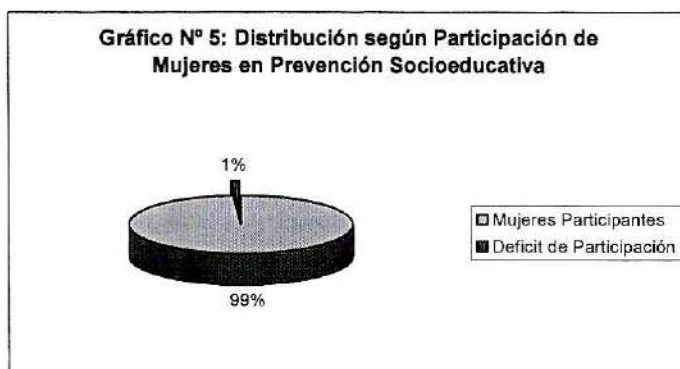

Respecto al gráfico n° 5, se observa que la cobertura bordeó el 100%, pues sólo quedaron pendientes tres sujetas de atención por intervenir. Dicho trabajo se desarrolló en las comunas de Quillota, Hijuelas y Nogales-El Melón, alcanzando a una población de 297 mujeres.

Acciones Comunicacionales y de Difusión

10 Eventos masivos (uno con ocasión del 8 de marzo y el segundo en el marco del 25 de noviembre).

Esta meta fue lograda a través de dos actividades, la primera tuvo como objetivo la celebración del día de la Mujer el 08 de Marzo en la ciudad de Quillota, en donde se efectuó una feria informativa convocando a diversas organizaciones públicas y privadas que en su intervención tuviesen como sujeto de atención a las mujeres. Además en esa misma actividad se premió a mujeres destacadas. La segunda fue la celebración del día del niño realizada en la localidad de San Pedro, contó con stand informativos y actividades lúdicas.



27 apariciones en prensa escrita, radios, televisión u otros medios locales y/o regionales, con el propósito de difundir la acción del Centro.

Esta meta también se cumplió. Cabe destacar en el logro de ésta la labor de la periodista de DIDECO, ya que ella se encargó de enviar notas de nuestro trabajo y actividades en la comunidad a los medios de comunicación locales y regionales.

36 Actividades de Información y Sensibilización (charlas, proyección de videos, diálogos ciudadanos, plazas ciudadanas). Dirigidos a la comunidad en general.

Esta meta fue lograda por medio de la realización de charlas y diálogos en distintos ámbitos y con diversos actores sociales, éstas se llevaron a cabo principalmente en la comuna de Quillota (Mesas Territoriales, organizaciones funcionales, instituciones públicas, entre otras). Se escogió esta ciudad considerando la instalación del Centro en la misma.

LÍNEA CAPACITACIÓN: Meta Anual 200 personas capacitadas

Capacitación a 166 personas integrantes de organizaciones comunitarias, instituciones públicas, privadas, redes sociales y/o comunitarias para intervención (atención y/o prevención) en la problemática.

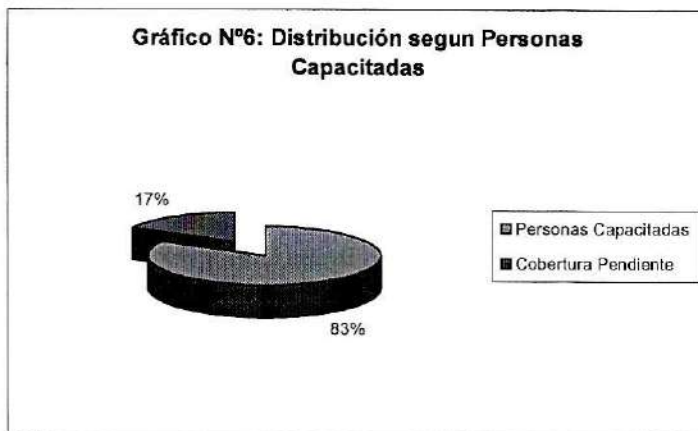

Con respecto al gráfico N° 6, se observa que el 83% corresponde a personas que se capacitaron en la temática de Prevención en Violencia Intrafamiliar. Cabe destacar, que los sujetos que participaron de estas actividades son funcionarios de la I. Municipalidad de Quillota, del Departamento de Desarrollo Comunitario, entre los cuales podemos mencionar a dos grupos: administrativos y profesionales. Ésta capacitación se desarrolló en 16 horas



académicas, en las cuales se entregaron herramientas teórico-prácticas para mejorar la pesquisa y la derivación.

En la comuna de Nogales se capacitó a un grupo de docentes del Liceo Juan Rusque. Por otra parte, en el mes de Octubre se desarrollaron jornadas de trabajo para capacitar a profesionales y administrativos de diversas instituciones provenientes de todas las comunas de la provincia de Quillota, esta actividad fue organizada por la Red Provincial Ampliada de Familia, de la cual el Centro forma parte.



PROGRAMA: CONACE PREVIENE EN LA COMUNA

FECHA REALIZACION: enero a diciembre de 2008

DESCRIPCION:

OBJETIVOS: desarrollar una política local de prevención del consumo de drogas en la comuna. Esta política se concretiza en un Plan Comunal de prevención del consumo de drogas, que se contempla la participación de la ciudadanía y la practica de red como ejes fundamentales, particularmente en una estructura denominada Comisión Comunal, donde se integran actores institucionales y comunitarios del nivel local en conjunto con el equipo técnico Previene, coordinando, apoyando y retroalimentando sus esfuerzos para lograr mejores resultados.

PÚBLICO OBJETIVO: Comunidad de Quillota

FINANCIAMIENTO:

CONACE: 29.969.116

MUNICIPIO: 12.500.000

OTROS DATOS RELEVANTES:

PREVENIR EN FAMILIA	
Componente: Se ha habilitado a padres y/o adultos significativos para ejercer un rol preventivo del consumo de drogas al interior del núcleo familiar	

META	3. 50 Familias comprometidas en la meta regional en condición de vulnerabilidad social Vivencian una modalidad específica de intervención como parte de un proceso de promoción y desarrollo social en coordinación con otros programas sociales.				
META COMUNAL	TOTAL	RESULTADOS PARCIALES MES			
		ene-mar	abr-jun	jul-sep	oct-dic
Planificado	50	10	20	30	50
Logrado	195	0	52	78	195
% Ejecución	100,00	0,00	100,00	100,00	100,00
META	2. 50 Monitores (nuevos y antiguos) formados para aplicar el programa en su nueva modalidad.				
META COMUNAL	TOTAL	RESULTADOS PARCIALES MES			
		ene-mar	abr-jun	jul-sep	oct-dic
Planificado	50	10	20	30	50
Logrado	66	10	40	145	66
% Ejecución	100,00	100,00	100,00	100,00	100,00
META	1. 450 Familias fortalecidas en sus competencias familiares para asumir un rol preventivo del consumo de drogas				
META COMUNAL	TOTAL	RESULTADOS PARCIALES MES			
		ene-mar	abr-jun	jul-sep	oct-dic
Planificado	450	100	200	300	450
Logrado	474	100	190	292	474
% Ejecución	100,00	100,00	95,00	97,33	100,00
META PROPIA	20 Familias vulnerables del ambito escolar de EE municipalizados de E Media son fortalecidas en sus competencias para asumir un rol preventivo del consumo de drogas				
META	TOTAL				



COMUNAL		RESULTADOS PARCIALES MES			
		ene-mar	abr-jun	jul-sep	oct-dic
Planificado	20	0	10	20	0
Logrado	20	0	0	0	0
% Ejecución	100,00	0,00	0,00	0,00	0,00
META PROPIA	10 Jóvenes (padres de familia) fortalecidos para dar respuesta a la complejidad y diversidad que implica la prevención familiar				
META COMUNAL	TOTAL	RESULTADOS PARCIALES MES			
		ene-mar	abr-jun	jul-sep	oct-dic
Planificado	10	0	5	10	0
Logrado	10	0	0	0	0
% Ejecución	100,00	0,00	0,00	0,00	0,00
META PROPIA	5 Familias de trabajadores de empresas beneficiada por programa laboral participan de aplicación programa de familia				
META COMUNAL	TOTAL	RESULTADOS PARCIALES MES			
		ene-mar	abr-jun	jul-sep	oct-dic
Planificado	5	0	5	0	0
Logrado	40	0	0	0	0
% Ejecución	100,00	0,00	0,00	0,00	0,00

PREVENCIÓN ESCOLAR

Componente: Se han ejecutado programas de prevención en el ámbito de la educación según criterios de focalización basados en indicadores de prevalencia de consumo

META	2A. 5 personas de CCAA y representantes de los estudiantes pertenecientes a establecimientos de educación media, que reciben material preventivo cuentan con información y son capacitados en relación a la oferta preventiva.					
META COMUNAL	TOTAL	RESULTADOS PARCIALES MES				
		ene-mar	abr-jun	jul-sep	oct-dic	
Planificado	5	0	5	0	0	
Logrado	5	0	5	0	0	
% Ejecución	0,00	0,00	0,00	0,00	0,00	
META	2B. 27 personas de CCPP, CE y representantes de apoderados de los establecimientos que reciben el material preventivo, obtienen información y son capacitados en relación a la oferta preventiva.					
META COMUNAL	TOTAL	RESULTADOS PARCIALES MES				
		ene-mar	abr-jun	jul-sep	oct-dic	
Planificado	27	0	10	27	0	
Logrado	92	0	21	41	92	
% Ejecución	100,00	0,00	100,00	100,00	0,00	
META	1B. 36 Docentes de los niveles parvulario y básico de los establecimientos que reciben material preventivo, son capacitados.					
META COMUNAL	TOTAL	RESULTADOS PARCIALES MES				
		ene-mar	abr-jun	jul-sep	oct-dic	
Planificado	36	0	36	0	0	
Logrado	50	0	17	35	50	
% Ejecución	100,00	0,00	47,22	0,00	0,00	
META	1C. 10 docentes participan en curso de perfeccionamiento.					
META COMUNAL	TOTAL	RESULTADOS PARCIALES MES				
		ene-mar	abr-jun	jul-sep	oct-dic	
Planificado	10	0	0	0	10	
Logrado	8	0	0	0	8	
% Ejecución	0,00	0,00	0,00	0,00	0,00	

META	1D. Educadores, profesores, profesoras, asistentes de educación de 1 colegios particulares participan en jornadas de capacitación.				
META COMUNAL	TOTAL	RESULTADOS PARCIALES MES			
		ene-mar	abr-jun	jul-sep	oct-dic
Planificado	1	0	1	0	0
Logrado	2	0	0	0	2
% Ejecución	100,00	0,00	0,00	0,00	0,00
META	1A. 14 Directores, representantes del equipo directivo y docentes de los establecimientos que reciben el Programa Yo Decido (rediseñado), participan en jornadas de capacitación y habilitación para la aplicación del programa.				
META COMUNAL	TOTAL	RESULTADOS PARCIALES MES			
		ene-mar	abr-jun	jul-sep	oct-dic
Planificado	14	0	14	0	0
Logrado	62	0	19	19	62
% Ejecución	100,00	0,00	100,00	0,00	0,00
META	2.C. 27 representantes de consejos escolares se informan y capacitan de programas de prevención escolar.				
META COMUNAL	TOTAL	RESULTADOS PARCIALES MES			
		ene-mar	abr-jun	jul-sep	oct-dic
Planificado	27	0	10	27	0
Logrado	51	0	0	0	51
% Ejecución	100,00	0,00	0,00	0,00	0,00
META	3. 10 establecimientos educacionales que reciben material preventivo en comunas con Previene, obtienen acompañamiento técnico y en terreno.				
META COMUNAL	TOTAL	RESULTADOS PARCIALES MES			
		ene-mar	abr-jun	jul-sep	oct-dic
Planificado	10	0	5	5	10
Logrado	32	0	19	26	32
% Ejecución	100,00	0,00	100,00	100,00	100,00
META PROPIA	4. Fortalecer el trabajo en red a nivel comunal en educación (mesas de coordinación con actores comunales) 4 encuentros en el año				
META COMUNAL	TOTAL	RESULTADOS PARCIALES MES			
		ene-mar	abr-jun	jul-sep	oct-dic
Planificado	4	1	2	3	4
Logrado	4	1	0	3	0
% Ejecución	100,00	100,00	0,00	100,00	0,00

PROGRAMA JOVENES

Componente: Se han ejecutado programas de prevención de consumo de alcohol y drogas y fomento de una conducta saludable en adolescentes y jóvenes.

META	3A. 60 monitores juveniles capacitados en el Programa Enfócate. (mínimo 8 horas de formación)				
	RESULTADOS PARCIALES				
	MES				
	TOTAL	ene-mar	abr-jun	jul-sep	oct-dic
Planificado	60	10	30	50	60
Logrado	56	0	0	27	56
% Ejecución	93,33	0,00	0,00	54,00	93,33

META	3.B.300 JÓVENES Beneficiarios directos reciben mínimo 4 actividades material (Enfócate) 2008				
	RESULTADOS PARCIALES				
	MES				
	TOTAL	ene-mar	abr-jun	jul-sep	oct-dic
Planificado	300	0	100	200	300
Logrado	294	0	2	2	294
% Ejecución	98,00	0,00	2,00	1,00	98,00

PREVENCIÓN LABORAL

Componente Marco Lógico: Se ha promovido la ejecución de programas de prevención del consumo de drogas al interior de las empresas públicas y privadas de la comuna.

META	1. Ministerios, Servicios Públicos, Municipios, Servicios de Salud u Hospitales continúan la implementación de la Política de Prevención de Drogas en el ámbito laboral.				
META COMUNAL	TOTAL	RESULTADOS PARCIALES MES			
		ene-mar	abr-jun	jul-sep	oct-dic
Planificado	1	1	0	0	0
Logrado	1	1	0	0	0
% Ejecución	100,00	100,00	0,00	0,00	0,00

META	1.2 Ministerios, Servicios Públicos, Municipios, Servicios de Salud u Hospitales inician la implementación de la Política de Prevención de Drogas en el ámbito laboral.				
META COMUNAL	TOTAL	RESULTADOS PARCIALES MES			
		ene-mar	abr-jun	jul-sep	oct-dic
Planificado	1	0	0	1	0
Logrado	1	0	0	1	0
% Ejecución	100,00	0,00	0,00	100,00	0,00

META	3. Seminarios de Buenas Prácticas.				
META COMUNAL	TOTAL	RESULTADOS PARCIALES MES			
		ene-mar	abr-jun	jul-sep	oct-dic
Planificado	1	0	0	0	0
Logrado	1	0	0	0	0
% Ejecución	100,00	0,00	0,00	0,00	0,00

META	2.1 Instituciones Privadas (grandes, medianas y pequeñas empresas) continúan la implementación de la Política de Prevención de Drogas en el ámbito laboral.				
META COMUNAL	TOTAL	RESULTADOS PARCIALES MES			
		ene-mar	abr-jun	jul-sep	oct-dic
Planificado	1	0	0	0	0
Logrado	1	0	0	0	0
% Ejecución	100,00	0,00	0,00	0,00	0,00



META COMUNAL	TOTAL	RESULTADOS PARCIALES MES			
		ene-mar	abr-jun	jul-sep	oct-dic
Planificado	1	1	0	0	0
Logrado	1	1	1	1	1
% Ejecución	100,00	100,00	0,00	0,00	0,00
META	2.2 Instituciones Privadas (grandes, medianas y pequeñas empresas) inician la implementación de la Política de Prevención de Drogas en el ámbito laboral.				
META COMUNAL	TOTAL	RESULTADOS PARCIALES MES			
		ene-mar	abr-jun	jul-sep	oct-dic
Planificado	1	0	0	1	0
Logrado	1	0	0	1	1
% Ejecución	100,00	0,00	0,00	100,00	0,00
META PROPIA	6. 5 agentes preventivos formados en el contexto del Programa "Mejor trabajo" licitado por SENCE				
META COMUNAL	TOTAL	RESULTADOS PARCIALES MES			
		ene-mar	abr-jun	jul-sep	oct-dic
Planificado	5	0	0	5	0
Logrado	25	0	0	5	0
% Ejecución	100,00	0,00	0,00	100,00	0,00

TRATAMIENTO Y REHABILITACION

Componente Marco Lógico: Se ha promovido y apoyado programas de tratamiento, rehabilitación y reinserción social para personas que presentan problemas de uso, abuso y dependencia de drogas ilegales.

META		8A. 30 Personas derivadas en el marco del Programa de Detección Precoz				
META COMUNAL	TOTAL	RESULTADOS PARCIALES MES				
		ene-mar	abr-jun	jul-sep	oct-dic	
Planificado	30	5	15	20	30	
Logrado	30	7	0	23	0	
% Ejecución	100,00	100,00	0,00	100,00	0,00	
META		8B. 70 Personas capacitadas en el ámbito de la Detección Precoz.				
META COMUNAL	TOTAL	RESULTADOS PARCIALES MES				
		ene-mar	abr-jun	jul-sep	oct-dic	
Planificado	70	0	30	45	70	
Logrado	114	0	0	56	114	
% Ejecución	100,00	0,00	0,00	100,00	100,00	
META		11A. 2 Centros que aplican la estrategia de integración sociocupacional.				
META COMUNAL	TOTAL	RESULTADOS PARCIALES MES				
		ene-mar	abr-jun	jul-sep	oct-dic	
Planificado	2	0	2	0	0	
Logrado	2	0	0	0	0	
% Ejecución	100,00	0,00	0,00	0,00	0,00	
META		11B. Convenios regionales y comunales para favorecer la integración socio-ocupacional de los usuarios del programa de tratamiento y rehabilitación de población general				
META COMUNAL	TOTAL	RESULTADOS PARCIALES MES				
		ene-mar	abr-jun	jul-sep	oct-dic	
Planificado	2	0	1	0	2	
Logrado	2	0	0	1	2	
% Ejecución	100,00	0,00	0,00	0,00	100,00	
META PROPIA		13. 2 redes locales de prevención, tratamiento y rehabilitación son fortalecidas				
META COMUNAL	TOTAL	RESULTADOS PARCIALES MES				
		ene-mar	abr-jun	jul-sep	oct-dic	
Planificado	2	0	1	2	0	
Logrado	2	0	0	2	0	

DESARROLLO COMUNAL

Componente Marco Lógico: Se ha conformado y fortalecido el Programa Previene en comunas focalizadas del país.

META	1. comunas cuentan con Programa CONACE PREVIENE en la Comuna				
META COMUNAL	TOTAL	RESULTADOS PARCIALES MES			
		ene-mar	abr-jun	jul-sep	oct-dic
Planificado	1	1	0	0	0
Logrado	1	0	0	1	0
% Ejecución	100,00	0,00	0,00	0,00	0,00

META	6. Implementación de 8 proyectos de prevención comunitaria 2008.				
META COMUNAL	TOTAL	RESULTADOS PARCIALES MES			
		ene-mar	abr-jun	jul-sep	oct-dic
Planificado	8	0	0	8	0
Logrado	7	0	0	7	0
% Ejecución	87,50	0,00	0,00	87,50	0,00

META PROPIA	7. 1 Plan de Intervención de Alta Intensidad focalizado en territorio vulnerable				
META COMUNAL	TOTAL	RESULTADOS PARCIALES MES			
		ene-mar	abr-jun	jul-sep	oct-dic
Planificado	1	0	0	1	0
Logrado	1	0	0	1	0
% Ejecución	100,00	0,00	0,00	100,00	0,00

META PROPIA	8. 1 Proyecto de Centro de Tratamiento y Rehabilitación presentado al Fondo Especial u otro Fondo				
META COMUNAL	TOTAL	RESULTADOS PARCIALES MES			
		ene-mar	abr-jun	jul-sep	oct-dic
Planificado	1	0	0	1	0
Logrado	0	0	0	0	0
% Ejecución	0,00	0,00	0,00	0,00	0,00

META PROPIA	9. 2 Jornadas de capacitación y evaluación del equipo y voluntariado				
META COMUNAL	TOTAL	RESULTADOS PARCIALES MES			
		ene-mar	abr-jun	jul-sep	oct-dic
Planificado	1	0	1	0	1
Logrado	1	0	0	1	0
% Ejecución	100,00	0,00	0,00	0,00	0,00

Componente Marco Lógico: Se han impulsado acciones de coordinación e información entre las diferentes instituciones con responsabilidades en el



control y persecución judicial del tráfico de drogas.

PLANIFICACION CONTROL COMUNAL

META PROPIA	1. 1 coordinación con policias para difusión de la ley de alcoholes y drogas				
META COMUNAL	TOTAL	RESULTADOS PARCIALES			
		MES			
		ene-mar	abr-jun	jul-sep	oct-dic
Planificado	1	0	0	1	0
Logrado	1	0	0	1	0
% Ejecución	100,00	0,00	0,00	100,00	0,00

COMUNICACIONES COMUNAL

Componente Marco Lógico: Se ha sensibilizado e informado a la población general respecto a los riesgos del uso de drogas

META	1. Implementar una campaña de verano 2008 nacional, dirigida a adolescentes y jóvenes en situaciones recreativas y de				
META COMUNAL	TOTAL	RESULTADOS PARCIALES			
		MES			
		ene-mar	abr-jun	jul-sep	oct-dic
Planificado	1	1	0	0	0
Logrado	1	1	0	0	0
% Ejecución	100,00	100,00	0,00	0,00	0,00
META	2. Implementar una campaña comunicacional nacional de prevención del consumo de drogas y abuso de alcohol en población objetivo según prioridades institucionales (15 regionales).				
META COMUNAL	TOTAL	RESULTADOS PARCIALES			
		MES			
		ene-mar	abr-jun	jul-sep	oct-dic
Planificado	1	0	0	0	0
Logrado	1	0	0	0	0
% Ejecución	100,00	0,00	0,00	0,00	0,00
META	3. Se han diseñado, impreso y distribuido materiales preventivos de difusión masiva. (al menos 5.000.000)				
META COMUNAL	TOTAL	RESULTADOS PARCIALES			
		MES			
		ene-mar	abr-jun	jul-sep	oct-dic
Planificado	2000	500	1000	1500	2000
Logrado	11.800	5.300	0	6.500	0
% Ejecución	100,00	100,00	0,00	100,00	0,00
META	4. Se han organizado y realizado actividades de sensibilización y difusión con la comunidad nacional y regional, respecto a la oferta programática disponible (al menos 4 por región y 1 por comuna)				
META COMUNAL	TOTAL	RESULTADOS PARCIALES			
		MES			
		ene-mar	abr-jun	jul-sep	oct-dic
Planificado	2	0	1	2	0
Logrado	2	0	0	2	0
% Ejecución	100,00	0,00	0,00	100,00	0,00
META	5. Se han difundido actividades y políticas públicas de CONACE en medios de comunicación masiva u otros y en el portal www.conacedrogas.cl				
META COMUNAL	TOTAL	RESULTADOS PARCIALES			
		MES			
		ene-mar	abr-jun	jul-sep	oct-dic



		MES			
		ene-mar	abr-jun	jul-sep	oct-dic
Planificado	5	1	3	4	5
Logrado	8	3	0	5	0
% Ejecución	100,00	100,00	0,00	100,00	0,00
META PROPIA	B. 1 Plan Local de comunicaciones del Previene				
META COMUNAL	TOTAL	RESULTADOS PARCIALES			
		MES			
		ene-mar	abr-jun	jul-sep	oct-dic
Planificado	1	0	1	0	0
Logrado	1	0	0	0	0
% Ejecución	100,00	0,00	0,00	0,00	0,00



PROGRAMA: CONVENIO INSTITUTO NACIONAL DE LA JUVENTUD INJUV

NOMBRE PROYECTO: Taller de Liderazgo y Taller de participación Juvenil.

FECHA REALIZACION: 30 de mayo 2008

DESCRIPCION:

OBJETIVOS: Potenciar las capacidades de liderazgo en los y las jóvenes de la comuna, con el fin de formar futuros líderes y lideresas

PUBLICO OBJETIVO: Los y las jóvenes de Quillota, pertenecientes a diversas corrientes juveniles

FINANCIAMIENTO (Monto, Fuente financiamiento, Aporte Municipal en fondos y gestión): en cada taller se invirtió:

Recurso Humano: \$ 15.000

Recurso Municipal:\$10.000

LUGAR: Salón DIDECO

OTROS DATOS RELEVANTES: Responsable: - Daniel Fernández,
Profesional de Apoyo INJUV, V Región.

NOMBRE PROYECTO: Programa de Capacitación para Líderes y Lideresas

FECHA REALIZACION: 20, 21 y 23 de Noviembre

DESCRIPCION:

OBJETIVOS: Promover la participación juvenil de hombres y mujeres de manera igualitaria, con el fin de promover su rol como agentes multiplicadores y formadores de nuevos liderazgos al interior de sus organizaciones.

PUBLICO OBJETIVO: Todos los y las jóvenes de la comuna de Quillota

FINANCIAMIENTO (Monto, Fuente financiamiento, Aporte Municipal en fondos y gestión): Recurso Humano:\$ 120.000

Recurso Municipal:\$ 30.000

LUGAR: Universidad del Mar (Quillota).

NOMBRE PROYECTO: INFOCENTRO INJUV

FECHA REALIZACION: Marzo a diciembre de 2008

DESCRIPCION:

OBJETIVOS:

PUBLICO OBJETIVO:

FINANCIAMIENTO (Monto, Fuente financiamiento, Aporte Municipal en fondos y gestión):

LUGAR: O'Higgins # 470

OTROS DATOS RELEVANTES:



**ESTADÍSTICA GENERAL INFOCENTRO
INJUV
AÑO 2008**

Datos Generales del Infocentro			
Nro de Infocentro:	27		
Nombre:	Infocentro		
Quillota			
Dirección:	O'Higgins #		
470			
Teléfono:	33-291255		
Región:	V Región		
Provincia:	Quillota		
Comuna:	Quillota		
Procedimientos Administrativo			
Cantidad de Prestaciones y usuarios			
	Masculino	Femenino	Total
Cantidad de Usuarios	380	285	665
Cantidad de Prestaciones	1610	620	2230
Usuarios Beneficiados con capacitación	48	95	143
Total	2038	1000	3038
Monitoreo Calidad de Atención			
Usuarios según nivel educacional			
	Masculino	Femenino	Total
Estudiantes Enseñanza Básica	104	62	166
Estudiantes Enseñanza Media	156	127	283
Estudiantes Enseñanza Superior	42	27	69
Técnicos	7	5	12
Profesionales	30	19	49
Total	339	240	579
Usuarios según actividad laboral			
	Masculino	Femenino	Total
Estudiante	175	142	317
Trabajador Independiente	8	3	11
Trabajador Dependiente	64	25	89
Dueña de Casa	0	45	45
Cesante	25	11	36
Total	272	226	498



Usuarios según Edad			
	Masculino	Femenino	Total
Hasta 18 años	124	83	207
Entre 19 y 40	148	104	252
Entre 41 y 65	20	17	37
Mayores 66	1	0	1
Total	293	204	497
Condiciones Especiales			
	Masculino	Femenino	Total
Usuarios Discapacitados	14	7	21
Total	14	7	21
Uso de los Servicios del Infocentro			
	Cantidad de Horas		
Internet	1540:40:00		
E-mail	1460:43:00		
Tramites en Linea	13:57:00		
Total	3015:20:00		



DEPARTAMENTO: DOM - SECPLAN - JURÍDICO - DIDECO- EGIS MUNICIPAL

1. NOMBRE PROYECTO: ANTUMAPU III

FECHA DE REALIZACIÓN: 06-06-08

DESCRIPCIÓN:

Objetivos: Disminuir el déficit de viviendas sociales destinadas a las familias de más escasos recursos de la comuna.-

Idea Principal:

Un proyecto habitacional que contempla viviendas sociales sin deuda, un Infocentro, áreas verdes,, juegos infantiles, accesos y pavimentación.-

Público objetivo: 150 Familias

Financiamiento: 83.085 UF (1.725 UF ahorro de las familias y el resto Subsidio SERVIU).-

Impacto:Una nueva población para la comuna que entregará en etapas 900 soluciones habitacionales para las familias de más escasos recursos.-

Otros datos relevantes:

El proyecto corresponde al Programa Fondo Solidario de Vivienda, construcción en sitios nuevos.

Las viviendas son pareadas, de 2 pisos, de 43,5 MT2 construidos.

Se contempla la construcción de 3 viviendas especiales para discapacitados.

El proyecto considera un Plan de Habilitación Social para preparar y acompañar a las familias en el proceso de obtención de la nueva vivienda.

Ubicación del proyecto: Av. Valparaíso N° 1370

2. NOMBRE PROYECTO: ANTUMAPU IV

FECHA DE REALIZACIÓN: 25-08-08

DESCRIPCIÓN:

Objetivos: Disminuir el déficit de viviendas sociales destinadas a las familias de más escasos recursos de la comuna.-

Idea Principal: Un proyecto habitacional que contempla viviendas sociales nuevas, sin deuda, camarines deportivos, áreas verdes, accesos y pavimentación.-

Público objetivo: 150 Familias

Financiamiento: 85.785 UF (1.725 UF ahorro de las familias y el resto Subsidio SERVIU).-

Impacto: Una nueva población para la comuna que entregará en etapas 900 soluciones habitacionales para las familias de más escasos recursos.-

Otros datos relevantes:



El proyecto corresponde al Programa Fondo Solidario de Vivienda, construcción en sitios nuevos.-

Las viviendas son pareadas, de 2 pisos, de 43,5 MT2 construidos.-

Se contempla la construcción de 3 viviendas especiales para discapacitados.

El proyecto considera un Plan de Habilitación Social para preparar y acompañar a las familias en el proceso de obtención de la nueva vivienda

Ubicación del proyecto: Av. Valparaíso N° 1370

3. NOMBRE PROYECTO: ANTUMAPU V

FECHA DE REALIZACIÓN: 21-10-08

DESCRIPCIÓN:

Objetivos: Disminuir el déficit de viviendas sociales destinadas a las familias de más escasos recursos de la comuna.-

Idea Principal:

Un proyecto habitacional que contempla viviendas sociales nuevas, sin deuda, un Gimnasio, áreas verdes, juegos infantiles, accesos y pavimentación.-

Público objetivo: 150 Familias

Financiamiento: 86,065 UF (2.175 UF ahorro de las familias , 2.550 UF aporte municipal y el resto Subsidio SERVIU).-

Impacto: Una nueva población para la comuna que entregará en etapas 900 soluciones habitacionales para las familias de más escasos recursos.-

Otros datos relevantes:

El proyecto corresponde al Programa Fondo Solidario de Vivienda, construcción en sitios nuevos.

Las viviendas son pareadas, de 2 pisos, de 43,5 MT2 construidos.

Se contempla la construcción de 6 viviendas especiales para discapacitados.

El proyecto considera un Plan de Habilitación Social para preparar y acompañar a las familias en el proceso de obtención de la nueva vivienda

Ubicación del proyecto: Av. Valparaíso N° 1370



4. NOMBRE PROYECTO: ANTUMAPU VI

FECHA DE REALIZACIÓN: 11-11-08

DESCRIPCIÓN:

Objetivos: Disminuir el déficit de viviendas sociales destinadas a las familias de más escasos recursos de la comuna.-

Idea Principal: Un proyecto habitacional que contempla viviendas sociales nuevas, sin deuda, una sede comunitaria, áreas verdes, juegos infantiles, accesos y pavimentación.-

Público objetivo: 150 Familias

Financiamiento: 86.065. UF (2.175 UF ahorro de las familias, 2.550 UF aporte municipal y el resto Subsidio SERVIU).-

Impacto: Una nueva población para la comuna que entregará en etapas 900 soluciones habitacionales para las familias de más escasos recursos.-

Otros datos relevantes:

El proyecto corresponde al Programa Fondo Solidario de Vivienda, construcción en sitios nuevos.

Las viviendas son pareadas, de 2 pisos, de 43,5 MT2 construidos.

Se contempla la construcción de 6 viviendas especiales para discapacitados.

El proyecto considera un Plan de Habilitación Social para preparar y acompañar a las familias en el proceso de obtención de la nueva vivienda.

Ubicación del proyecto: Av. Valparaíso N° 1370

5. NOMBRE PROYECTO: COMITE POR UN FUTURO MEJOR, VILLA EL HUERTO

FECHA DE REALIZACIÓN: 29-08-08

DESCRIPCIÓN:

Objetivos: Reponer viviendas que se encuentran inhabitables a consecuencia de las termitas u otra causa, no imputable al postulante.-

Idea Principal: Un proyecto habitacional que contempla la construcción de viviendas sociales nuevas, sin deuda, en el mismo terreno que ocupan las familias.-

Público objetivo: 35 Familias de escasos recursos de la Villa El Huerto, de San Pedro.-

Financiamiento: 12.075 UF (350 UF ahorro de las familias y el resto Subsidio SERVIU).-

Impacto: Mejoramiento de las condiciones de vida de las familias en su propio hábitat y mejoramiento del entorno urbano.-

Otros datos relevantes:

El proyecto corresponde al Programa Fondo Solidario de Vivienda, construcción en sitios sitio de residentes.

Las viviendas son de 48,3 mts2 construidos y de albañilería.-



El equipamiento comunitario corresponde a una terraza de madera y basureros.-

El proyecto considera un Plan de Habilitación Social para preparar y acompañar a las familias en el proceso de obtención de la nueva vivienda.

6. NOMBRE PROYECTO: PADRE PÍO II

FECHA DE REALIZACIÓN: 29-08-08

DESCRIPCIÓN:

Objetivos: Reponer viviendas que se encuentran inhabitables a consecuencia de las termitas u otra causa, no imputable al postulante.-

Idea Principal: Un proyecto habitacional que contempla la construcción de viviendas sociales nuevas sin deuda, en el mismo terreno que ocupan las familias.-

Público objetivo: 14 Familias de la Población Manuela Figueroa.-

Financiamiento: 4.140 UF (120 UF ahorro de las familias y el resto Subsidio SERVIU).-

Impacto: Mejoramiento de las condiciones de vida de las familias en su propio hábitat y mejoramiento del entorno urbano.-

Otros datos relevantes:

El proyecto corresponde al Programa Fondo Solidario de Vivienda, construcción en sitios sitio de residentes.

Las viviendas son de 48,3 mts2 construidos y de albañilería.-

El equipamiento comunitario está orientado al mejoramiento de una plazoleta del sector.-

El proyecto considera un Plan de Habilitación Social para preparar y acompañar a las familias en el proceso de obtención de la nueva vivienda

7. NOMBRE PROYECTO: LAS BRISAS II

FECHA DE REALIZACIÓN: 29-08-08

DESCRIPCIÓN:

Objetivos: Reponer viviendas que se encuentran inhabitables a consecuencia de las termitas u otra causa, no imputable al postulante.-

Idea Principal: Un proyecto habitacional que contempla la construcción de viviendas sociales nuevas, sin deuda, en el mismo terreno que ocupan las familias.-

Público objetivo: 13 Familias de las poblaciones Chile Nuevo y Gonzalo de Ríos.-

Financiamiento: 4.505 UF (130 UF ahorro de las familias y el resto Subsidio SERVIU).-

Impacto: Mejoramiento de las condiciones de vida de las familias en su propio hábitat y mejoramiento del entorno urbano.-



Otros datos relevantes: El proyecto corresponde al Programa Fondo Solidario de Vivienda, construcción en sitios de residentes.

Las viviendas son de 48,3 mts² construidos y de albañilería.-

Se contempla la construcción de una vivienda especial para discapacitado.-

El equipamiento comunitario estará dado por la instalación de basureros en el sector.-

El proyecto considera un Plan de Habilitación Social para preparar y acompañar a las familias en el proceso de obtención de la nueva vivienda.-

PROGRAMA: OFICINA DE INTERMEDIACION LABORAL

FECHA REALIZACION: GESTIÓN AÑO 2008

DESCRIPCION:

OBJETIVOS: Inserción laboral y aumento de la empleabilidad de la Población laboralmente activa de la Comuna de Quillota

PUBLICO OBJETIVO: Personas mayores de 18 años, cesantes o que buscan trabajos por primera vez.

FINANCIAMIENTO:

Programas de Empleo: M\$ 82.120.610.-

Programas de SENCE ejecutados: M\$ 6.400.000.-

PROEMPLEO:

Sector publico: M\$ 31.048.800.-

Sector privado: M\$ 33.851.200.-

OTROS DATOS RELEVANTES:

INFORME DE GESTIÓN AÑO 2008

1. OBJETIVO ESTRATÉGICOS PARA EL 2008

Inserción laboral y aumento de la empleabilidad de la Población laboralmente activa de la Comuna de Quillota

De acuerdo al indicador trimestral entregados por el INE la cesantía en la ciudad de Quillota ha tenido un incremento el último año siendo debido a los efectos de los problemas que tuvo la actividad agrícola con las inclemencias del tiempo del año anterior por tanto decayó en un porcentaje importante, como también se inicia un proceso de contracción con la inminente crisis económica mundial.



Las cifras entregadas son las siguientes:

TRIMESTRE	NACIONAL	REGIONAL	PROVINCIAL	CIUDAD QUILLOTA
ENE.08-MAR.08	9,6	12,1	10,9	8,2
FEB.08-ABR.08	9,8	12	13,9	5,7
MAR.08-MAY.08	6,8	9	13,3	7,3
ABR.08-JUN.08	10,2	11,8	10,5	6,2
MAY.08-JUL.08	8,4	10,3	11,8	11,2
JUN.08-AGO.08	8,2	10,5	10,6	13,6
JUL.08-SEP.08	7,8	10,5	9,5	14,3
AGO.08-OCT.08	7,5	10,3	9	11,7
SEP.08-NOV.08	7,5	10,3	8,6	11,8
OCT.08-DIC.08	7,5	10,3	8,6	11,8

2. OBJETIVOS ESPECIFICOS

A) Disminuir la población cesante de la comuna de Quillota, incorporándolos en empleos de calidad

El Número de personas colocadas se ha logrado por constante visitas o contactos de la Oficina con las Empresas Locales o de comunas aledañas, también existe una demanda espontánea por mano de obra de Empresas que mantienen una relación permanente con la OMIL.

El Número de colocados durante el 2008 se encuentra dentro de los rangos de gestión de la oficina siendo los siguientes datos de la BNE.

AÑO	MES	COLOCADOS
TOTAL	TOTAL HISTÓRICO	2641
2008	SUMA 2008	538
2008	Enero	39
2008	Febrero	31
2008	Marzo	23
2008	Abril	21
2008	Mayo	61
2008	Junio	66
2008	Julio	35
2008	Agosto	30
2008	Septiembre	23
2008	Octubre	139
2008	Noviembre	46
2008	Diciembre	24

INTERRELACIÓN CON EMPRESAS

EMPRESAS NUEVAS

CUENTA PÚBLICA 2008



Se logra una muy buenas relación con nuevas empresas que se instalan en la comuna, con las cuales se desarrolla un trabajo en el proceso de Reclutamiento y selección de personal, entre las cuales podemos destacar EASY, Sta. Isabel, TOTTUS, RIPLEY, FALABELLA, Constructora DLP, Miranda y Rojas y Cia. Tecnomix, Bco. Paris; Bco Nova y otras.

Empresas visitadas y contactadas

-El total de empresas visitadas durante el 2008 son de 102, siendo por motivos: de vacantes de empleo, asesoramiento en franquicia, Subsidio a la contratación "Proempleo", seguimiento de colocaciones. Estas visitas son respaldadas con una ficha de "Registro de visitas OMIL"

EMPRESAS REGISTRADAS EN EL 2008

Las empresas registradas son personas naturales o jurídicas y en su mayoría el registro en la BNE se debe a demanda de mano de obra.

Año	Periodo	Cantidad
TOTAL	TOTAL/HISTÓRICO	255
2008	SUMA 2008	59
2008	Enero	7
2008	Febrero	5
2008	Marzo	4
2008	Abril	4
2008	Mayo	4
2008	Junio	4
2008	Julio	4
2008	Agosto	7
2008	Septiembre	8
2008	Octubre	3
2008	Noviembre	5
2008	Diciembre	4

Nº DE PERSONAS INSCRITAS EN LA BNE DURANTE EL 2008

Las personas registradas en la BNE son las que acuden a la OMIL en búsqueda de trabajo, por cobro de seguro o por requerimiento para participar de algún Programa de Gobierno.

Al momento de solicitar la Inscripción deben presentar Cedula de Identidad y un documento que acredite domicilio, este ultimo no es requerido cuando presenta una hoja de derivación de otra unidad del municipio.

De acuerdo a la estadística adjunta demuestra un aumento en los meses más críticos de empleo en la comuna, como es la época de invierno por la temporalidad de algunas actividades productivas.



Periodo.Año	Periodo.Mes	Trabajador Cantidad
TOTAL	TOTAL	15372
2008	-	2006
2008	Enero	141
2008	Febrero	146
2008	Marzo	174
2008	Abril	169
2008	Mayo	165
2008	Junio	238
2008	Julio	215
2008	Agosto	207
2008	Septiembre	169
2008	Octubre	159
2008	Noviembre	107
2008	Diciembre	116

CANTIDAD DE OFERTAS GENERADAS

Las ofertas generadas corresponden Empresas locales y de otras comunas de la Región.

Año	Mes	Cantidad
TOTAL	TOTAL	969
2008	-	278
2008	Enero	26
2008	Febrero	40
2008	Marzo	19
2008	Abril	11
2008	Mayo	21
2008	Junio	26
2008	Julio	18
2008	Agosto	23
2008	Septiembre	23
2008	Octubre	34
2008	Noviembre	27
2008	Diciembre	10

B) Evaluación psicolaboral de las personas que se registran en la BNE, con la finalidad de definir su perfil laboral

Total de evaluaciones Psicolaboral es de 300 personas y se desgloza de la siguiente forma:



En el primer semestre del año se desarrollo una cantidad importante de evaluaciones para posteriormente derivar a las nuevos puestos de trabajo de empresas que se instalaron en la comuna de Quillota, en N° total de evaluaciones fue 200

En el segundo semestre se inicio el Programa "Mayores de 40" en el cual se desarrollo diagnostico y evaluación del perfil laboral de los beneficiarios, se desarrollo un total de 60 entrevistas iniciales de las cuales se identifico a las personas que participarían porque que los cupos disponibles eran para 40 beneficiarios. Se genera una deserción logrando terminar el Programa solo con 32 personas a las cuales se les desarrollo un Taller de Apresto Laboral y derivándose posteriormente a vacantes de empleos.
Otras 40 evaluaciones se aplico en personas en búsqueda de trabajo.

3. PROGRAMAS QUE SE EJECUTARON DESDE LA OFICINA

Programas o acciones	Institución relacionada o contratante	Población Objetivo	Resultados
Habilitación Socio-Laboral	OMIL-Sence	Chile-solidario	40 personas
Profocap	OMIL-CONAF	Personas Chile-solidario	25 mujeres
Programas de empleos	Min. Trabajo, MUNICIPAL	Jefes de hogar cesantes	398 cupos de trabajo
Proempleo	OMIL, SENCE	Empresas	Postularon 15 Empresas al Subsidio de la Contratación, con 102 contratos
2 Encuentro con empresarios	OMIL, SENCE, Conace	Empresas locales y comunas vecinas	50 participantes en total

INVERSION EN LA COMUNA DE DIFERENTES PROGRAMAS

Programas de Empleo : M\$ 82.120.610.-
Programas de SENCE ejecutados: M\$ 6.400.000.-



PROEMPLEO Sector público: M\$ 31.048.800-
Sector privado: M\$ 33.851.200.-

TOTAL: M\$ 153.420.610

Población de Quillota laboralmente activa, inscrita en la B.N.E.

Edad.Descripcion	Cantidad
TOTAL	15379
14 O MENOS	10
15 A 17 ANOS	23
18 A 24 ANOS	2498
25 A 34 ANOS	4611
35 A 49 ANOS	5347
50 A 59 ANOS	1952
60 Y MAS	915
OTRO	23

4. OTRA INFORMACION RELEVANTE

Nº DE PERSONAS INSCRITAS EN EL AÑO 2008 - 2006

FEMENINO: 1.155

MASCULINO: 851

Nº DE SOLICITUDES DE SUBSIDIOS DE CESANTIA: 786

Nº DE PERSONAS RECHAZADAS SUBSIDIO DE CES: 193

Nº DE PERSONAS DERIVADAS A CAPACITACIÓN: 300

**PROGRAMA: OFICINA DE PROTECCIÓN DE DERECHOS DE NIÑOS,
NIÑAS Y ADOLESCENTES**

FECHA REALIZACION: AÑO INFORMADO 2008 (EN FUNCIONES DESDE EL
AÑO 2002)

DESCRIPCION:



OBJETIVOS

Objetivo General:

Potenciar un Sistema Local de Promoción y Protección de Derechos en la comuna de Quillota, que integre a niños, niñas y adolescentes en los distintos espacios comunales de participación, intervención y gestión. Además de proporcionar atención integral a en las situaciones de vulneración de derechos que vivan los niños, niñas y adolescentes de la comuna.

Objetivos Específicos:

- ✓ Proteger los derechos de niños, niñas y adolescentes en situación de vulneración y exclusión, incluyendo sus opiniones y puntos de vista, así como también fomentando la participación del grupo familiar.
- ✓ Promover la visibilización de niños, niñas y adolescentes como sujetos de derechos, a través de acciones socioeducativas, de difusión y reflexión en los ámbitos institucional, familiar y territorial.
- ✓ Desarrollar un proceso de diagnóstico de la situación de niños, niñas y adolescentes de la comuna que sustente la implementación de una Política Comunal de Infancia
- ✓ Generar espacios efectivos de participación y representación de niños, niñas y adolescentes en la comuna
- ✓ Fortalecer instancias de acción, reflexión y vinculación entre redes institucionales y los sectores definidos por el municipio entorno al enfoque de derechos y a la implementación del plan estratégico de infancia.

IDEA PRINCIPAL

Es una oficina comunal dependiente de la Ilustre Municipalidad de Quillota y el Servicio Nacional de Menores (SENAME), que protege los derechos de los niños, niñas y adolescentes de la comuna de Quillota que se encuentran en una situación de exclusión o vulneración y cuyo objetivo es resguardar el respeto de sus derechos a través de acciones socioeducativas de protección de su integridad física, psicológica y moral, y también la promoción y difusión de la temática de infancia y adolescencia en las distintas instancias existentes en la comuna, desde una perspectiva de derecho.



La OPD realiza su trabajo en dos grandes áreas: Área de Protección y Área de Gestión Intersectorial Comunitaria.

1.- *Área de protección*: Busca interrumpir una situación de vulneración, potenciando los recursos existentes en la propia familia. Además, restaurar y/o activar vínculos significativos con los distintos agentes sociales e institucionales.

2.- *Área de gestión intersectorial comunitaria*: Busca promover la visibilización de niños, niñas y adolescentes como sujetos de derechos, difusión de la perspectiva de derechos y trabajo en redes orientadas a la temática de infancia y adolescencia.

PÚBLICO OBJETIVO

Área Protección:

Niños, niñas de 0 año a 17 años 11 meses, y sus familias que vivan en la comuna de Quillota que se encuentren en las siguientes situaciones:

- ✓ Cuando hay maltrato o trabajo infantil
- ✓ Cuando un niño, niña o adolescente que viven situaciones de deserción.
- ✓ Cuando un niño o niña está siendo abusado o explotado sexualmente
- ✓ Cuando un niño, niña o adolescente está siendo discriminado por su forma de vestir, por su apariencia, etc.
- ✓ Abandono, descuido, negligencia
- ✓ Mendicidad

Área Gestión intersectorial Comunitaria:

- ✓ Instituciones relacionadas con la temática infancia y adolescencia (establecimientos educacionales, centros de salud, entre otras)
- ✓ Organizaciones comunitarias y territoriales



FINANCIAMIENTO (Monto, Fuente financiamiento, Aporte Municipal en fondos y gestión):

	GASTOS REALIZADOS ENERO - DICIEMBRE	
	Aporte SENAME	Aporte Municipalidad
PERSONAL	45.732.739	6.341.340
GASTOS OPERACIONALES	4.888.008	8.162.888
INVERSIONES	707.108	
SUB-TOTAL	51.327.855	14.504.228
COSTO TOTAL	65.832.083	

IMPACTO

Área Protección:



Como muestra el gráfico N°1, podemos observar que existe un equilibrio en la atención de niños y niñas en todos los rangos etareos. También podemos distinguir que sobre un 40% (115) de los niños y niñas ingresadas a esta Oficina se encuentran viviendo su segunda infancia y pre-adolescencia.



En el gráfico N°2 podemos ver que la principal vulneración que viven los niños, niñas y adolescentes que atiende esta OPD que un 49% ha sido víctimas de algún tipo de maltrato infantil (negligencia, maltrato físico y psicológico, abuso sexual y violación).

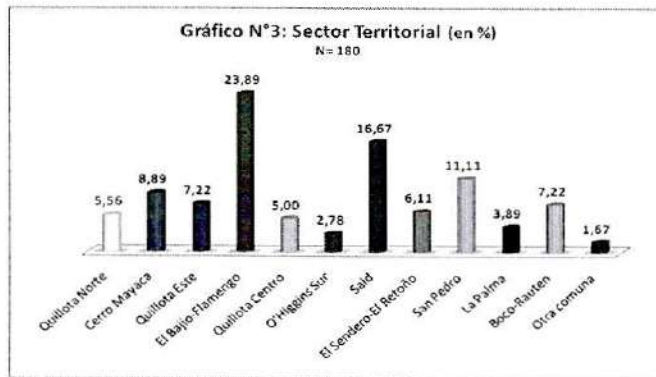

El gráfico N°3 nos muestra la atención distribuida por los sectores determinados por la DIDECO para el trabajo en el territorio. De esto podemos señalar que el sector que aporta mayor cantidad de casos es el Sector 4 (que agrupa al sector El Bajío, Aconcagua Sur, entre otras poblaciones) con un 23,89%. Con un 16,67% de casos ingresados a la OPD encontramos al Sector 7 (sector Said) y con un 11,11% al Sector de San Pedro.

Lo anterior no significa que sea en estos sectores donde más se vulneren los derechos de niños, niñas y adolescentes, puesto que esto puede significar que no existen otras alternativas de solución a este tipo de problemáticas como si puede suceder en otros sectores de la comuna.



Este gráfico nos muestra que la gran mayoría de la demanda corresponde a personas naturales (llamada Demanda Espontanea) con un 55%, ya sean familiares directos o de la familia extensa o bien vecinos. Seguido con un 31,87% de derivaciones de instituciones u organizaciones (escuelas, liceos, centros de salud, entre otras).

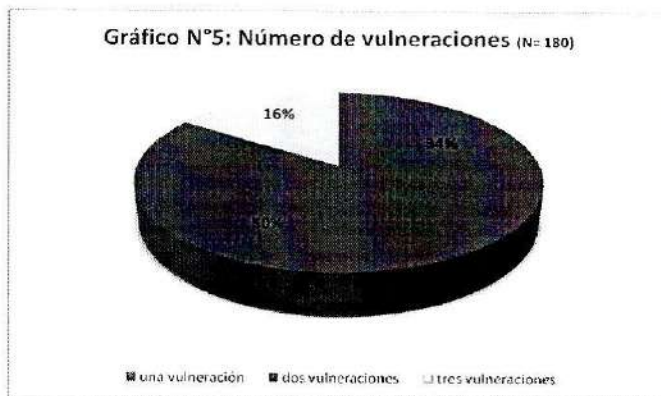

Un punto importante de señalar acerca de este gráfico es que más del 66% de los niños, niñas y adolescentes atendidos por esta oficina sufren polivulneraciones de sus derechos.



Área Gestión Intersectorial Comunitaria:

✓ **CONSEJO COMUNAL DE INFANCIA Y ADOLESCENCIA (CCIA):** El consejo comunal de infancia y adolescencia de Quillota es un órgano consultivo municipal y de participación ciudadana. Busca constituirse en una instancia concreta para el ejercicio del derecho civil y político que tienen todos los niños, niñas y adolescentes a expresar su opinión y que ésta sea tomada en cuenta. No sólo sobre asuntos estrictamente infanto-juveniles, sino también sobre todos aquellos temas locales con repercusión en la vida social y colectiva. Este consejo está en actividad desde septiembre del año 2007. Durante el primer semestre del año los integrantes del CCIA participaron de una serie de capacitaciones que buscaban fortalecer no tan sólo su funcionamiento interno, sino que además para poder realizar actividades a favor de la comuna.

Durante el año 2008, el CCIA de Quillota realizó una serie de actividades a favor de los niños, niñas y jóvenes de la comuna:

- Concurso de Pintura: "Quillota Pinta tus Derechos"
- Actividad Masiva: Artístico, Cultural y Deportiva
- Elaboración de Mural "Todos y todas somos importantes" como Campaña de difusión de los derechos de niños, niñas y adolescentes en la comuna.
- Elaboración de Mural "El Poder expresar nuestros sueños" como Campaña de difusión de los derechos de niños, niñas y adolescentes en la comuna.

Estas actividades contaron con la participación de 850 personas (niños, niñas y adultos).

✓ **PLAN LOCAL DE INFANCIA Y ADOLESCENCIA:** Durante el año 2008 se llevó a cabo la elaboración del Plan Local de Infancia y Adolescencia en conjunto con diversas instituciones comunales y provinciales que participan de la Red Comunal de Infancia y Adolescencia. Durante el mes de Abril del presente año se hará la presentación oficial del Plan Local de Infancia y Adolescencia.

Para el desarrollo de esta actividad se realizó el siguiente itinerario.

- Comisión Comunal Plan de Infancia y Adolescencia constituida en el mes de Abril y que se reúne periódicamente cada mes.



- Definición de 4 líneas de acción del Plan Local de Infancia y Adolescencia: Participación Infantil, Trabajo Infantil, Violencia y Redes y Difusión.
- 4 sub-comisiones reuniéndose periódicamente cada 15 días.
- Documento sistematización de la información intersectorial e institucional
- Documento del Plan Local de Infancia y Adolescencia

✓ **TALLERES:** Se realizaron durante el año 2007 una serie de acciones en diferentes temáticas relacionadas a la infancia y adolescencia dentro de la lógica de la perspectiva de derechos:

- Taller de formación de monitores y monitoras en Liceo Ciudad de Quillota con la participación de 15 adolescentes.
- Taller de afectividad y sexualidad en Escuela República de México con la participación de 35 niños y niñas.
- Taller de convivencia escolar "Proyectos escolares de responsabilidad compartida" en Escuela República de Argentina con la participación de la comunidad escolar.
- Taller de Perspectiva de Género en Colegio Italiano de San Pedro.
- Taller de Roles Parentales Sala Cuna Nidito
- Taller de Roles Parentales Liceo Comercial C-27

Estos talleres contaron con la participación de 130 personas (niños, niñas y adultos) durante los meses de Abril y Noviembre.

✓ **CAPACITACIONES Y JORNADAS:** Durante el año 2008 y los dos primeros meses de año 2009 se desarrollaron diferentes actividades de capacitación y/o jornadas dirigidas a instituciones de la red comunal, provincial y de otras comunas:

- Seminario "Perspectiva de Género" para instituciones de la Red realizado en conjunto con Centro Provincial de la Mujer "Rucalaf".
- Jornada de Perspectiva de Género "Elementos para la Planificación" para instituciones de la Red, que contó con la participación de la docente de la Universidad Católica de Valparaíso, Sra. Gloria Cáceres.
- Encuentro de reflexión y diálogo respecto a prácticas innovadoras en temáticas de Infancia y adolescencia. Se realizó en el mes de Noviembre en conjunto con dos comunas más (Villa Alemana y Quilpué)
- Encuentro con Centros de Alumnos y Alumnas de la Comuna de Quillota



Estas actividades contaron con la participación de 216 personas (niños, niñas y adultos).

✓ **DIFUSIÓN:** Se realizaron una serie de acciones destinadas a difundir los derechos de niños, niñas y adolescentes; la labor de la OPD; temáticas asociadas a los derechos y otras específicas relacionadas a la infancia, adolescencia y juventud.

- Celebración del día del niño en localidad de San Pedro
- Participación mensual en programa radial Radio Nexa.

Estas actividades contaron con la participación de 30.750 personas (niños, niñas y adultos).

OTROS DATOS RELEVANTES

Campaña "Pinta tu voto"

Otro punto importante es la participación de esta oficina en la campaña "Pinta tu voto" que tuvo como objetivo elegir los juegos infantiles que irían en la Plaza de Armas de Quillota cuando fue reinaugurada en Agosto del año pasado. En esta actividad participaron más de **4000** niños y niñas entre los 3 y 12 años.

Proyecto página web www.quillotaconlainfancia.cl

Como un hecho relevante del año 2008 es el diseño e implementación del sitio web de la OPD, que será un nuevo canal de comunicación con la comunidad, a través de actividades de difusión, noticias, entre otras cosas. La dirección es www.quillotaconlainfancia.cl.



PROGRAMA U OFICINA: ORGANIZACIONES COMUNITARIAS

OBJETIVOS DEL PROGRAMA:

"Contribuir al desarrollo social comunitario a través de la gestión territorial, mediante la construcción de mesas territoriales, instalando procesos democrático de participación e integración de las organizaciones de base e instituciones de la comuna."

DESCRIPCIÓN:

El área de participación comunitaria, su accionar apunta al desarrollo y fortalecimiento de la Gestión Territorial, a través de la articulación de los actores locales de acuerdo a las características particulares de cada uno de los territorios que conforman la comuna, su objetivo es poder dar respuesta en forma integral y pertinente a las necesidades y demandas de cada sector. Es por ello que el Gobierno Local opta por una estrategia en que los actores de los territorios sean protagonistas y no objetos del desarrollo.

INFORMACIÓN DE ORGANIZACIONES DE QUILLOTA

(a diciembre de 2008)

ORGANIZACIONES TERRITORIALES:

- 1.- Organizaciones Territoriales Vigentes: 80
- 2.- Organizaciones Territoriales Receso: 49.
- 3.- Organizaciones Territoriales en Proceso Eleccionario: 2 .
- 4.- Organizaciones Territoriales Disueltas: 2.

TOTAL ORGANIZACIONES TERRITORIALES: 133

ORGANIZACIONES FUNCIONALES

- 1.- Centros de Padres y Apoderados, 34 .
- 2.- Clubes de Adultos Mayores, 21.
- 3.- Centros de Madres, 8 .
- 4.- Comités de Vivienda, 47 .
- 5.- Comités de Adelanto, 14 .
- 6.- Condominios Sociales, 14 .
- 7.- Comité de Agua Potable Sector Rural Rauten-Manzanar, 3 .
- 8.- Club de Rayuela, 1
- 9.- Grupos Juveniles, 3 .
- 10.- Grupos de Mujeres, 1 .
- 11.- Biblioteca Comunitarias, 2.
- 12.- Comités de Pavimentación, 5
- 13.- Centros Culturales, 5.

TOTAL DE ORGANIZACIONES FUNCIONALES VIGENTES: 158.



MESAS TERRITORIALES

En la actualidad se han conformaron en la comuna 15 Mesas Territoriales, de las cuales 5 de ellas cuentan con personalidad jurídica, además de contar con 1 Gobierno de Barrio "Cerro Mayaca", y una mesa territorial (territorio N°6) que se proyecta a conformar un Gobierno de Barrio. Las mesas territoriales son las siguientes:

Territorio N°1: Mesa Territorial "Ruta Norte", en la cual participan 8 juntas de vecinos , 3 comités de adelanto y 3 comités de vivienda, se reúnen 2 veces al mes, ésta mesa se encuentra actualmente constituida legalmente. El apoyo Comunitario es Angel Araya.

Territorio N°2 : Mesa Territorial "Unión Y Progreso", en la cual participan 4 juntas de vecinos, 3 comités de adelano y 2 clubes deportivos y 1 comité de vivienda, actualmente se encuentran constituidos legalmente, 1 vez al mes el directorio y 1 vez al mes la asamblea completa. El Apoyo comunitario es Marianela Alvarez,

Territorio N°3: Mesa Territorial "Urbano Este", en esta mesa participan 8 juntas de vecinos del sector, 1 club de adulto mayor, 2 comités de adelanto. Esta mesa se encuentra constituida legalmente, sesionan 2 veces al mes. El Apoyo Comunitario es Yeniffer de la Rosa .

Territorio N°4: Mesa Territorial "Valle Hermoso", en la cual participan 10 juntas de vecinos, 3 comités de administración, 2 comités de adelanto, 1 club de adulto mayor y 1 agrupación de mujeres. El Apoyo Comunitario es Erika Cerda.

Territorio N°5 : Mesa "Quillota –Centro" , en la cual participan 5 juntas de vecinos , 1 comité de adelanto, 1 escuela de fútbol, sesionan 1 vez mes, proyectándose a constituirse legalmente.. El Apoyo comunitario es Cesar Arancibia.

Territorio N°6: Mesa Territorial "El Cristo", en la cual participan 11 juntas de vecinos, 1 club de adulto mayor, 1 club deportivo, 1 centro de madre, esta mesa está constituida legalmente; sesiona 1 vez als el directorio y 1 vez al mes las mesa completa. Su asesor comunitario es Marianela Alvarez.

Territorio N°7: Mesa Territorial "Creciendo Unido Por un Futuro Mejor" en la cual participan 4 juntas de vecinos, 5 comités de administración, 1 club de adulto mayor, 2 comité de adelanto, el Apoyo Comunitario es Angela Arredondo. Sesionan 2 veces al mes.

Territorio N°8: Mesa Territorial "El Sendero", en la cual participan 1 juntas de vecinos, 3 comité de adelanto, esta mesa no esta constituida legalmente ,



sesionan 2 veces al mes, el Apoyo Comunitario es Angela Arredondo, encargada del sector n° 8 Avenida Valparaíso Sur.

Territorio N°9: Mesa Territorial " San Pedro", en la cual participan 12 juntas de vecinos y 1 Unión de Juntas de Vecinos, el Apoyo Comunitario es Cesar Arancibia. Sesionan 1 vez al mes más reuniones extraordinarias.

Territorio N°10: cuenta con 3 mesas territoriales, dado su extensión geográfica. El asesor comunitario de estas 3 mesas territoriales es César Arancibia.

Mesa Territorial "Santa Olivia"; la cual reúne 2 junta de vecinos, 2 comités de adelanto, 1 club deportivo, 2 clubes de adulto mayor, 1 comité de vivienda y 1 club de Huaso. Sesionan 1 vez.

Mesa Territorial "San Francisco" : reúne a 2 juntas de vecinos , 2 clubes deportivos, 2 centros de padres, 1 club de Huaso y 1 club de rayuela. Sesionan 1 vez.

Mesa Territorial "Los Almendros": reúne a 3 juntas de vecinos, 2 clubes deportivos, 2 comités de agua potable rural y 1 comité de vivienda.

Territorio N°11: cuenta con 2 mesas territoriales debido a su extensión geográfica por ser rural;

Mesa Territorial "Boco Crece Unido", participan 5 Juntas de vecinos, 3 Clubes deportivos, 1 club de adulto mayor, 1 escuela de bellas artes y Consultorio de Boco. Esta mesa está constituida legalmente. Sesionan 2 veces al mes.

Mesa Territorial Manzanar, en la cual participan las 6 juntas de vecinos del sector., esta mesa no está constituida legalmente, Sesionan 2 veces al mes. El Apoyo Comunitario es Ángel Araya

REGISTROS DE ATENCIONES AÑO 2008 ORGANIZACIONES COMUNITARIAS



Periodo Enero a Octubre

MES	Promedio de atenciones diario	Promedio atenciones mensuales
ENERO	8	164
FEBRERO	4	80
MARZO	15	307
ABRIL	15	326
MAYO	10	201
JUNIO	14	275
JULIO	18	400
AGOSTO	10	174
SEPTIEMBRE	15	328
OCTUBRE	13	215

NOMBRE PROYECTO: "Presupuestos Participativos 2008"

FECHA REALIZACION: Segundo semestre de 2008

DESCRIPCION:

- OBJETIVOS: impulsar y promover los Gobiernos de Barrios en los 11 sectores en que está dividida la ciudad.
- PUBLICO OBJETIVO: Hombres y mujeres mayores de 14 años residentes en Quillota.
-
- FINANCIAMIENTO

SECTOR N° 1 MUNICIPAL PROYECTO	APORTE	
	1° REMESA	2° REMESA
Instalar postes con luminarias calle Zorobabel Rodriguez, CCGGPP y AA Colegio Galileo	\$688.500	\$ 688.500
Construcción camarines Población Pedro Aguirre Cerda. J.V. Pedro Aguirre Cerda	\$1.944.000	\$1.944.000
Barreras de contención y seguridad, J.V. Villa Las Palmas	\$891.000	\$891.000
Total Sector N° 1	\$ 3.523.500	\$3.523.500
SECTOR N° 2		
Mejoramiento sede El Peumo. Club deportivo El Peumo	\$1.008.416	\$1.008.416
Compra de contenedores de basura. J.V: El Esfuerzo	\$500.000	\$ 500.000
Cerrar acceso del cementerio que colinda con la	\$550.000	\$550.000



Villa Santa Rosa. Comité de Adelanto Villa Santa Rosa		
Taller de capacitación para dirigentes sociales y A. mayores, en cuidado del adulto mayor. Mesa Territorial Unión y Progreso	\$500.000	\$500.000
Iluminación plaza principal población El Peumo. JV. El Peumo.	\$540.000	\$540.000
Equipamiento sede social, implementación club deportivo JV. Rosales Kennedy	\$1.050.000	\$1.050.000
Total Sector N° 2	\$ 4.148.416	\$4.148.416
SECTOR N° 3		
Cierre multicancha Villa Paraíso y JV: Los Lucumos. JV. Villa Paraíso.	\$2.245.315	\$2.245.315
Mejoramiento luminarias multicanchas Lo Garzo y Rafael Ariztia. JV. Lo Garzo	\$563.728	\$563.728
Instalación señaletica vial a calles de Villa Coopreval y Villa Santa Teresita. JV. Villa Coopreval.	\$1.350.000	\$ 1.350.000
Total Sector N° 3	\$ 4.159.044	\$4.159.044
SECTOR N° 4		
Luminaria. Club adulto mayor Claro de luna	\$350.000	\$ 350.000
Compra de contenedores de basura. Comité Jose Miguel Carrera	\$540.000	\$ 540.000
Cierre perimetral Multicancha. JV. Aconcagua Sur	\$330.450	\$ 330.450
Luminarias. JV. Villa Pedro de Valdivia	\$400.000	\$400.000
Luminarias JV. Chile Nuevo	\$500.000	\$500.000
Equipamiento sede comunitaria. JV. Villa Rapa Nui	\$175.000	\$175.000
Espacio Recreativo. Comité el Retoño	\$1.750.000	\$1.750.000
Equipamiento sede comunitaria. JV. Gonzalo de los Rios	\$175.000	\$175.000
Total Sector N° 4	\$4.220.450	\$4.220.450
SECTOR N° 5		
Mejoramiento de la Iluminación. JV. Los Paltos	\$1.450.000	\$1.450.000
Encementar 3 plazuelas (pasos peatonales). Comité Pro adelanto Welucan	\$900.000	\$900.000
Implementación oficina. JV. Jose Miguel Carrera	\$174.890	\$174.890
Clínica Preventiva (electrocardiograma y test de esfuerzo). Escuela de Fútbol San Luis	\$1.375.000	\$1.375.000



Total Sector Nº 5	\$3.899.890	\$3.899.890
SECTOR Nº 6		
Equipamiento comunitario de sede social. JV. Villa México	\$509.060	\$509.060
Mejoramiento de sede social. JV. Barrio Freire	\$375.000	\$375.000
Implementación comunitaria. JV. Villa Cervantes y Escritores	\$531.536	\$ 531.536
Modernizando nuestra sede. JV. Población O'higgins	\$422.500	\$ 422.500
Implementación comunitaria. JV. Conjunto Habitacional San Isidro.	\$447.000	\$447.000
Construcción de juegos infantiles en sector de áreas verdes. JV. Hermano Bonifacio 2da. Etapa.	\$400.000	\$400.000
Mejoramiento de la sede social. JV. Nueva Esperanza	\$425.000	\$425.000
Mejoramiento y arreglo cierre perimetral multicancha y mejoramiento de sede social. JV. Carlos Condell	\$731.002	\$731.003
Mobiliario sede social. JV. Hermano Bonifacio Martínez	\$405.000	\$ 405.000
Total Sector Nº 6	\$ 4.246.099	\$4.246.099
SECTOR Nº 7		
Cierre Perimetral. JV. Beatita Benavides	\$643.500	\$643.500
Arreglo de baños de la sede comunitaria. JV. Población Said	\$500.000	\$500.000
Cierre perimetral, construcción de multicancha y cierre. JV. Nuevo Amanecer	\$470.000	\$470.000
Mejoramiento de multicancha. JV. San Alberto	\$240.000	\$ 240.000
Reparación y mejoramiento acceso a block, recuperación y equipamiento de áreas verdes. JV. Comité de Adelanto Villa Lorca.	\$608.000	\$608.000
Equipamiento baños y camarines, compra de artefactos. Asociación Rural Femenina de Deporte	\$310.625	\$310.625
Implementación sede social y mejoramiento multicancha. JV. Manuela Figueroa.	\$300.155	\$300.155
Instalación de luminarias plazoleta Villa San Antonio Comité de Adelanto San Antonio	\$235.000	\$235.000
Equipamiento de seguridad para el condominio. Comité de Adelanto Nemesio Antunez.	\$237.280	\$237.280
Instalación de Mallas de protección. Comité de Adelanto Reyes Católicos	\$335.500	\$335.500
Mejoramiento sede social. JV. El Bosque	\$285.710	\$285.710
Instalación de reja, reparar portón, reparar reja y	\$209.230	\$209.230



tendedero. Comité de Adelanto Villa Sol Naciente.		
Total Sector N° 7	\$4.375.000	4.375.000
SECTOR N° 8		
Habilitación sede social y cierre perimetral. Comité de Adelanto El Sendero N° 1	\$2.250.000	\$2.250.000
Habilitación de multicancha y cierre perimetral. Comité de Adelanto El Sendero N° 2	\$1.800.000	\$1.800.000
Total Sector N° 8	\$4.050.000	\$4.050.000
SECTOR N°10		
Remodelación camarines	\$370.000	\$370.000
Construcción y habilitación acceso sede vecinal	\$830.907	\$830.907
Adquisición de implementos de cocina	\$242.200	\$242.200
Canalizar acequia de regadío	\$733.788	\$733.788
Implementación sede vecinal	\$428.564	\$428.564
Adquisición de colectores de basura	\$109.900	\$109.900
Adquisición mobiliario sede social	\$233.805	\$233.805
Arreglo y mantención de baños y camarines	\$375.000	\$375.000
Implementación de equipos audiovisuales	\$375.000	\$375.000
Implementación deportiva 5 divisiones	\$375.000	\$375.000
Protección ventanas y pintura sede social	\$375.000	\$375.000
Comprar materiales didácticos para talleres	\$375.000	\$375.000
Limpieza y ensanchamiento de bermas ciclovía	\$840.000	\$420.000
Fichero comunitario y arreglo colectores basura	\$350.000	\$350.000
Realizar evento comunitario	\$345.579	\$345.579
Contenedores de basura 4x770 ltrs.	\$259.000	\$259.000
Adquisición de 50 sillas y 6 mesas	\$501.820	\$501.820
Colectores de basura	\$203.195	\$203.195
Construcción e instalación de 3 paraderos	\$250.000	\$250.000
Compra de implementación de cocina	\$303.025	\$303.025
Implementación comunitaria (cocina)	\$664.870	\$664.870
Compra de implementación deportiva (niños y jóvenes)	\$303.025	\$303.025
Recreación y onces adultos mayores	\$99.830	\$99.830
Implementación deportiva y balones	\$303.025	\$303.025
Total Sector N° 8	\$8.909.033	8.909.033
SECTOR N° 11		
Implementación deportiva. Club Deportivo San Lorenzo	\$241.150	\$241.150
Multicancha Villa Vista Hermosa. JV. Vista Hermosa	\$532.000	\$ 532.000
Adulto Viajero. Club Adulto Mayor Esperanza de Boco	\$175.000	\$175.000
Riego tecnificado de cancha agroil de Boco. Club Deportivo y Social Agroil de Boco	\$263.147	\$263.147
Cierre perimetral de panderetas y compras de 50 sillas.	\$441.000	\$441.000



JV. Julio Pizarro		
Taller de Capacitación para dirigentes y líderes sociales. JV. Diaz Fuenzalida	\$330.000	\$330.000
Arreglo sede social. Club de Rodeo Chileno Campero Quebrada El Aji	\$225.045	\$ 225.045
Mejora de techo, cielo y ventana de sede. JV. Santa Rosa de Colmo	\$475.000	\$ 475.000
Ampliación y mejoramiento de la sede social. JV. Rene Schneider	\$448.000	\$448.000
Reparación techumbre sede y cocina club de huaso Mauco. JV. Mauco	\$502.445	\$502.445
Capacitación para dirigentes y líderes del sector rural Rauten a Santa Rosa de Colmo. JV. Manzanar	\$250.000	\$250.000
Alumbrado publico en el camino Huape y Manzanar. JV. Manzanar	\$570.000	\$570.000
Evento recreativo cultural rural JV. Rauten Bajo	\$250.000	\$250.000
Mejoramiento de infraestructura del centro de eventos social y comunitario. JV. Rauten Bajo	\$500.000	\$500.000
Equipamiento de trabajo Comité de Adelanto San Jose de Boco	\$281.112	\$ 281.112
Arreglo piso de sede social JV. Diaz Fuenzalida	\$397.764	\$397.764
Reparacion puente acceso cancha San Lorenzo Club Deportivo San Lorenzo.	\$166.255	\$166.255
Total Sector N° 11	\$ 6.000.000	\$6.000.000
TOTAL APORTE MUNICIPAL PRESUPUESTOS PARTICIPATIVOS 2008.	\$47.531.432	\$47.531.431



OTROS DATOS RELEVANTES:

- El viernes 15 de agosto de 2008 la comunidad de Quillota vivió por primera vez el proceso de votación de los "Presupuestos Participativos 2008", donde sufragaron 5.468 personas en esta importante instancia de participación ciudadana.

Fueron 34 los locales de votación dispuestos para que las personas mayores de 14 años participaran de este proceso, destacándose el ubicado en la escuela Nuestro Mundo, donde votaron 743 personas.

Resalta además la participación de los vecinos de los sectores rurales, a pesar de haber sido un día de lluvia, donde en los sectores de Boco, Rautén y Manzanar, votaron 554 personas en total. Así mismo, en San Pedro sufragaron 1.056 vecinos y en La Palma 889 quillotanos.

Cada proyecto consideró una contraparte del 10 por ciento del valor total de la obra, el que podía ser un 5 por ciento en dinero y el resto en valoración de los recursos con que contaba la organización.

En total fueron 126 los proyectos que postularon para participar de programa, distribuidos en los 11 territorios en que está dividida la comuna, destacando propuestas como capacitación para dirigentes, luminarias, mejora y equipamiento para sedes comunitarias, entre otras.



DEPARTAMENTO DE SALUD MUNICIPAL

PRESENTACION

Junto con ser un nuevo año de gestión Alcaldía, el año 2008 se cumple 20 años en que concluye el traspaso de los consultorios de atención primaria desde el Ministerio de Salud al Municipio de Quillota.

Por cierto, estamos seguros que en esta comuna ese hecho ha significado un beneficio para los habitantes de Quillota. Los actuales Centros de Salud Dr Miguel Concha y Centro de Salud Cardenal Raúl Silva Henríquez distan mucho de lo que fueron los ex Consultorios N° 1 y Número 2; hoy estos establecimientos se presentan con un conjunto de ofertas de gran nivel en atención primaria y con perfiles propios únicos en el País, formando parte integrante de un modelo de gestión comunal con diseño y personalidad propia. Así también el Centro de Promoción de la Salud y la Cultura y la Plataforma de Gestión Familiar son centros sin equivalentes en el País y el CECOF se ha empoderado como un referente nacional en lo que respecta a ese tipo de establecimientos.

Finalmente los centros rurales son instancias que superan el margen de la acción de APS para ser genuinos representantes del desarrollo rural de los sectores de La Palma; Boco y San Pedro. A ello se agrega la constitución y acreditación de San Pedro como el primer CESFAM (Centro de Salud Familiar) de la comuna.

Por lo descrito y por los datos que refleja esta cuenta del Area de Salud para el período 2008 podemos reiterar, que a veinte años del término del proceso de traspaso de los establecimientos de Atención Primaria de Salud al Municipio de Quillota, la comunidad de Quillota ha ganado un servicio con perfil propio, con personalidad y compromiso por contribuir a formar individuos sanos y; comprometidos también por construir Ciudadanías Saludables, esa ha sido nuestra apuesta para esta década y creemos que cada año nos acercamos más a lograr ese propósito.

El texto que se ofrece para los lectores representa un mosaico de alternativas que se desarrollan en el Area de Salud. Por cierto no lo es todo, hemos querido rescatar programas de gran importancia que hoy se ejecutan con gran éxito y con alta valoración de la ciudadanía. Hemos querido mostrar aportes de todos nuestros establecimientos sin discriminar sobre la importancia que pudiera tener uno u otro, todos son valiosos, importantes y, principalmente exitosos. Así por ejemplo se exponen estrategias para favorecer el cuidado del embarazo. Estrategias para acompañar los primeros años de vida y también; el acompañamiento cuando nuestro cuerpo ya debe enfrentar la postración en el hogar por distintas causas a la vejez.

También el informe presenta la nueva realidad financiera – presupuestaria que nos encuentra hoy como una organización también saludable en sus finanzas y con el respaldo suficiente para proyectar un año 2009 como el gran año de la



inversión pública en atención primaria de Salud en Quillota, en pos de la calidad y la resolutiveidad.

Esperamos con lo realizado estar al nivel de lo que nuestro Alcalde y el Concejo espera de todos nosotros en un nuevo año de gestión.

VICTOR ALVARADO MIRIC
DIRECTOR DEPARTAMENTODE SALUD

I.- LA ATENCIÓN A LA PROBLEMÁTICA DEL CONSUMO DE DROGAS Y ALCOHOL

PROGRAMA PROVINCIAL DE TRATAMIENTO DE ALCOHOL Y DROGAS PARA MENORES DE 20 AÑOS

El Programa "Montun" es un programa provincial de tratamiento de alcohol y/o drogas para niños, niñas y adolescentes menores de 20 años, de modalidad ambulatorio básico que asegura una atención oportuna, de calidad y gratuita, problemática que se encuentra cubierta por las Garantías Explícitas en Salud (AUGE - GES).

"Montun" forma parte del programa de salud mental del Centro de Salud Cardenal Raúl Silva Henríquez y está enmarcado dentro del modelo de salud familiar, ya que la familia o adulto responsable cumple un rol preponderante y esencial en el apoyo y acompañamiento durante todo el proceso. El programa está diseñado para abordar la problemática del consumo de sustancias con un enfoque integral con perspectiva evolutiva, considerando las características propias de la etapa de desarrollo que vivencian los jóvenes, potenciando sus recursos y habilidades y minimizando fracasos y debilidades. Una variable importante que se considera en el tratamiento es el abordaje con perspectiva de género, ya que es de vital importancia otorgar tanto a hombres y mujeres las intervenciones específicas para cada uno de ellos, considerando que ambos sexos vivencian y se comportan de manera distinta frente a situaciones similares. El resguardar como fin último los intereses y bienestar de los niños y adolescentes, es fundamental dentro del programa. De la misma forma, el trabajar en el establecimiento de un vínculo significativo con el joven y su familia es un factor esencial para generar un adecuado proceso terapéutico, basado en la confianza, honestidad, respeto y confidencialidad.

El programa se encuentra funcionando desde el año 2007 como programa piloto y se consolida a principios del año 2008.

El programa se considera la puerta de entrada con la cuentan los jóvenes y sus familias, no sólo para acceder al programa de modalidad básica, sino que también para recibir las evaluaciones y derivaciones correspondientes para ingresar a tratamientos de mayor intensidad (PAI y CTR).



Los niños, niñas y adolescentes que cuentan con el derecho de ser ingresados a tratamiento deben cumplir con el siguiente perfil:

- Ser menores de 20 años de edad (19 años, 11 meses, 29 días).
- Presentar consumo problemático de sustancias, ya sea perjudicial o dependiente, de riesgo y compromiso biopsicosocial de leve a moderado.
- Contar con red de apoyo familiar.
- Desempeñar una actividad educacional o laboral de tiempo completo o parcial.
- No presentar patología psiquiátrica severa.

La vía de ingreso es a través de demanda espontánea, derivaciones desde organizaciones comunitarias y educacionales, programas psicosociales, Tribunales de Familia, derivaciones de centros de salud o consultorios, entre otros.

El tratamiento es de modalidad ambulatoria básica, es decir, los jóvenes y sus familias asisten al programa de 2 a 3 veces por semana, con una duración de 3 a 4 horas cada vez. El plan de tratamiento considera 6 meses de intervención y 12 de seguimiento, sin embargo los tiempos se van evaluando según el cumplimiento de objetivos del plan y del proceso terapéutico. Las etapas y los tiempos considerados dentro del proceso de tratamiento son los siguientes:

- Vínculo y Diagnóstico Integral. 1 a 2 meses.
- Devolución y Ejecución del Plan Integral de Tratamiento Individual. 4 a 6 meses.
- Preparación para el Egreso. 2 a 3 meses.
- Seguimiento. 12 meses.
- Alta Terapéutica

Dentro de las prestaciones se ofrecen consejerías a nivel individual, familiar y grupal; evaluaciones y controles médicos; tratamiento farmacológico; psicoterapia individual y familiar; talleres psicosociales y socioeducacionales y visitas domiciliarias integrales. Las prestaciones otorgadas a la comunidad son capacitaciones a la red educacional y comunitarias referentes al proceso de tratamiento, psicoeducación del consumo de alcohol y drogas, estrategias para prevenir y detectar el consumo en adolescentes, entre otras cosas.

GRAFICO DE INGRESOS AL PROGRAMA MONTUN 2007 - 2008 SEGUN SEXO



GRAFICO1.- INGRESOS AL PROGRAMA MONTUN 2007 – 2008 SEGUN SEXO



GRAFICO 2.- INGRESOS 2008 POR COMUNAS

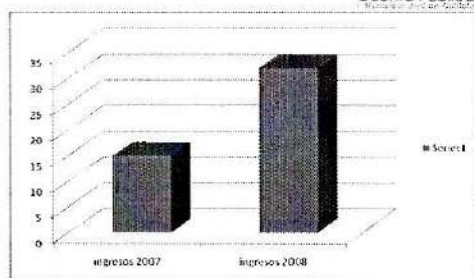

GRAFICO3.- INGRESOS – EGRESOS 2008

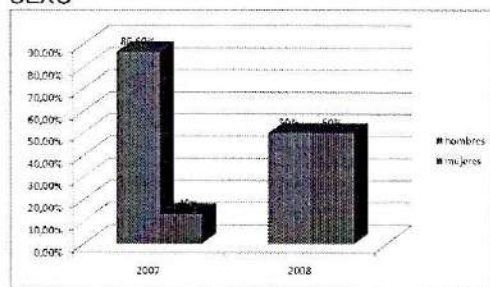

GRAFICO 4.- EGRESOS SEGÚN SEXO 2008

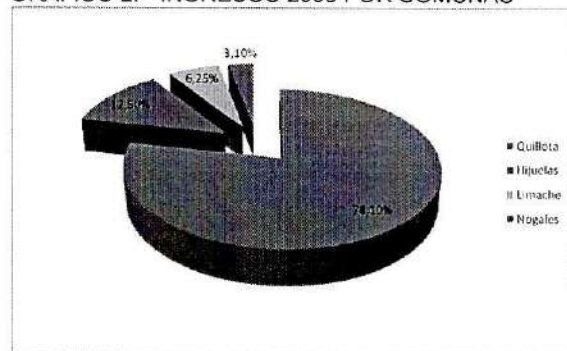

GRAFICO 5.- CAUSAS DE EGRESOS DURANTE 2008

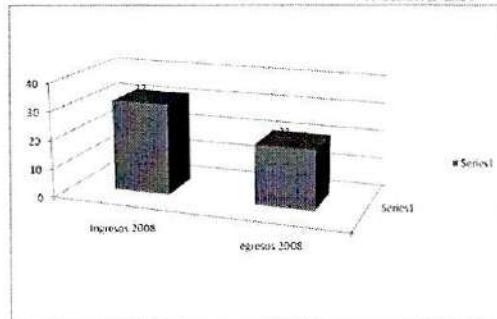

GRAFICO 6.-% DE USUARIOS EN ETAPAS DEL PROCESO DE TRATAMIENTO DEL PROGRAMA MONTUN

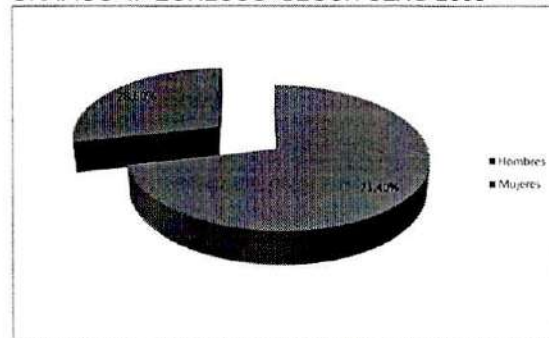

PROGRAMA EL MOLINO (Atención de Adultos)

ANTECEDENTES

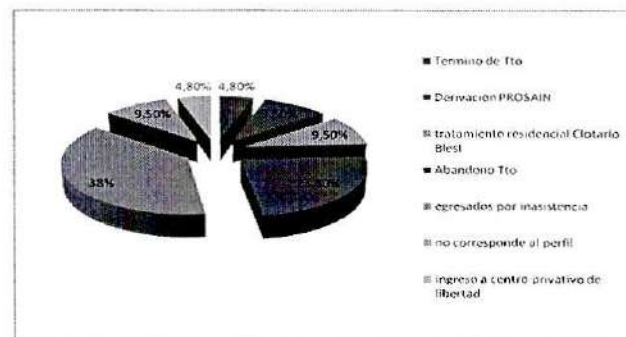
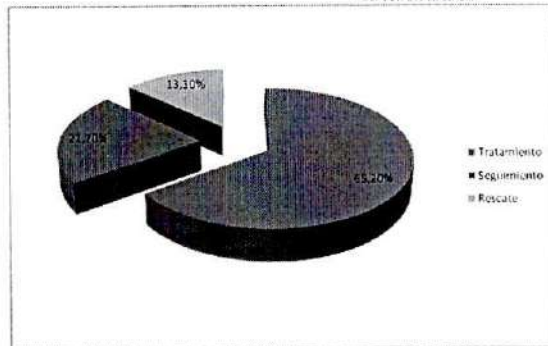
Programa "El Molino" surge en el año 2006 a través de un convenio que realiza la I. Municipalidad de Quillota con CONACE – FONASA -- MINSAL como un plan de tratamiento ambulatorio básico dirigido a la población general de la provincia. La cobertura anual es de 360 planes de tratamiento.

"El Molino" se encuentra inserto en el programa Salud Mental, el cual se ejecuta en el Centro de Salud "Cardenal Raúl Silva Henríquez", dependiente del Departamento de Salud de la I. Municipalidad de Quillota, ubicado en el sector Said, específicamente en Avda. Las Industrias s/n. El equipo de trabajo está compuesto por la coordinadora y Asistente Social Fabiola Gaete Valencia, Carol Torres Campos, Psicóloga y Mercedes Ramírez, Educadora

El tratamiento del programa se basa principalmente en un conjunto de intervenciones y prestaciones recomendables para el logro de los objetivos terapéuticos dirigido a personas que presentan consumo perjudicial o dependencia a sustancias psicoactivas ilícitas y compromiso biopsicosocial leve a moderado, donde resalta la existencia de una actividad ocupacional (laboral o educacional) parcial o total y la existencia de red de apoyo (Norma y Orientaciones técnico- administrativas de los Planes de tratamiento para personas con problemas derivados del consumo de drogas. 2008. Convenio Ministerio del Interior CONACE- Ministerio de Salud - FONASA)

CARACTERISTICAS GENERALES PROGRAMA REHABILIT. "EL MOLINO"

POBLACIÓN OBJETIVO (PERFIL DE INGRESO):



Este programa está dirigido a personas beneficiarias de FONASA, mayores de 20 años que presentan un consumo abusivo o dependiente de drogas ilícitas y se destacan porque su compromiso biopsicosocial es más bien de carácter leve a moderado.

Cabe señalar que en este programa es relevante que la persona que consulta desarrolle una actividad ocupacional remunerada, labores de casa y/o estudios en jornada parcial o total; y que por otra parte posea un referente o grupo significativo que le acompañe en las intervenciones a desarrollar durante el proceso terapéutico.

OBJETIVOS GENERALES DE PROGRAMA "EL MOLINO"

- 1- Realizar un diagnóstico integral de la persona consultante
- 2- Apoyar y fortalecer el proceso de motivación al cambio
- 3- Derivar a otros establecimientos que provean planes de tratamientos más complejos, según corresponda.
- 4- Propiciar la problematización de los factores que facilitan y mantienen el consumo
- 5- Fortalecer los factores protectores que permitan el logro del proceso de cambio
- 4- Apoyar y fortalecer estrategias de prevención de recaída
- 5- Apoyar el desarrollo de habilidades sociales
- 6- Orientar y apoyar el proceso de integración social
- 7- Apoyar y orientar el propósito de cambio en el estilo de vida
- 8- Facilitar el proceso de preparación para el egreso de acuerdo a los criterios definidos.
- 9- Realizar seguimiento del proceso de cambio posterior al egreso.

OBJETIVOS ESPECÍFICOS:

1. Crear un ambiente en el que el usuario/a se sienta acogido y que favorezca su adherencia al programa.
2. Intervenir en los factores que facilitan y mantienen el consumo
3. Fortalecer los factores protectores que permitan el logro del proceso de cambio
4. Intervenir en estrategias de prevención de recaídas
5. Favorecer el desarrollo de capacidades personales, la confianza en sí mismos y en los demás, la capacidad de autocontrol, la solidaridad y la búsqueda de un sentido positivo para sus vidas.
6. Potenciar la participación y apoyo de un referente, grupo significativo o familia
7. Fomentar la vivencia de hábitos de vida saludable
8. Realizar seguimiento a corto plazo posterior al egreso

DURACIÓN DEL PLAN:

El tiempo estimado para lograr los objetivos del proceso de tratamiento corresponde a la necesidad de cada persona. Sin embargo se propone una duración aproximada de seis meses, con una frecuencia de asistencia de a lo menos dos días por semana, con dos a cuatro horas de permanencia cada vez,



y una concentración de una a dos intervenciones por día, las cuales pueden ser entregadas en horario diurno o vespertino.

ETAPAS DEL PLAN:

El Proceso Terapéutico se presenta mediante la modalidad de Fases, distribuyéndose de la siguiente manera:

a.- Fase de Acogida y Evaluación: la cual contempla el diagnóstico integral del problema, incluye los aspectos clínicos del consumo, estado de salud mental y psiquiátrico junto con la valoración del compromiso biopsicosocial de la persona afectada directamente por el consumo; abordaje del proceso de desintoxicación inmediato, contención emocional y apoyo a profundización de la motivación al cambio. (1 a 2 meses)

b.- Fase de Tratamiento: Etapa intermedia abocada principalmente al abordaje de los factores que intervienen en el inicio y mantención del consumo problemático, apoyo al proceso de desintoxicación a mediano y largo plazo, prevención de recaídas; junto con la evaluación de intereses, habilidades, y competencias socio ocupacionales y apoyo al desarrollo de éstas. (4 a 6 meses)

c.- Fase de Reinserción Social: Es la preparación para el egreso del plan y corresponde principalmente al período denominado de integración socio ocupacional, donde se fortalecen los cambios terapéuticos y se profundiza en los aspectos vinculados a las alternativas reales de integración, con énfasis en la vinculación a redes de apoyo personal e institucional. (1 a 2 meses)

d.- Fase de Seguimiento: Corresponde a un período post tratamiento o de seguimiento no inferior a un año posterior al egreso del plan de manera de evaluar la mantención de los cambios terapéuticos logrados al egreso y ofrecer estrategias de apoyo en el caso de presentarse dificultades. (12 meses)

GRAFICO 1.- INGRESOS AL PROGRAMA EL MOLINO 2008



GRAFICO 2.- INGRESOS AL PROGRAMA EL MOLINO 2008 SEGUN SEXO



GRAFICO 3.- INGRESOS 2008 POR COMUNAS

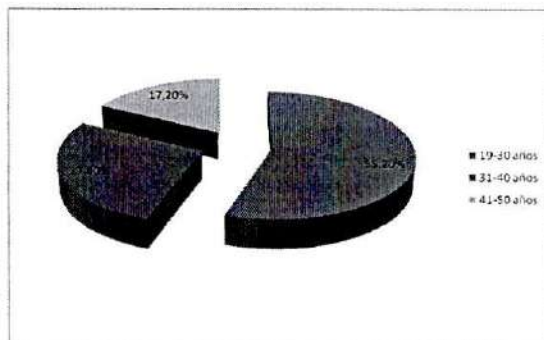

GRAFICO 4.- DERIVACIONES AL PROGRAMA EL MOLINO 2008

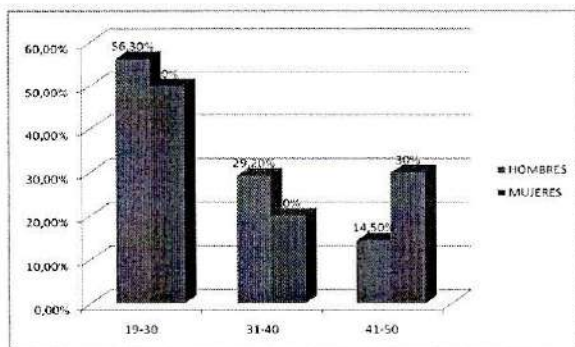

GRAFICO 5.- DERIVACIONES AL PROGRAMA EL MOLINO 2008 SEGUN SEXO

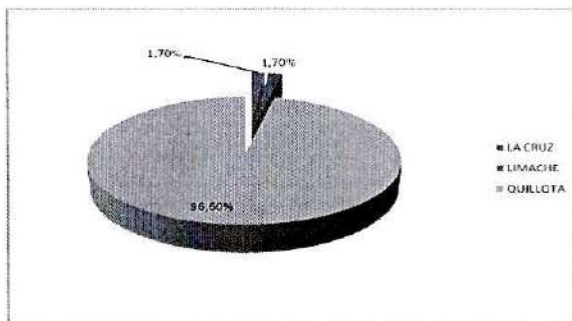

GRAFICO 6.- DERIVACIONES 2008 POR COMUNAS

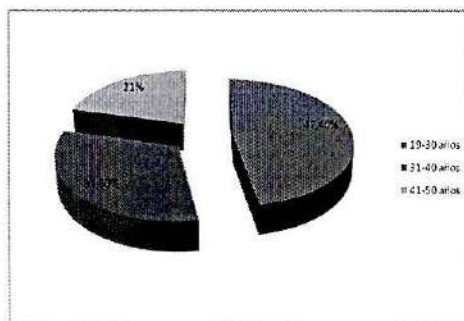

GRAFICO 7.- ALTAS DEL PROGRAMA EL MOLINO 2008

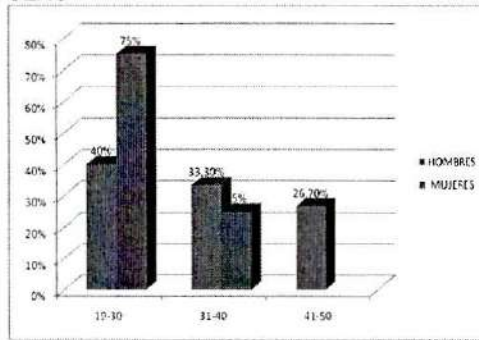

GRAFICO 8.- ALTAS DEL PROGRAMA EL MOLINO 2008 SEGUN SEXO

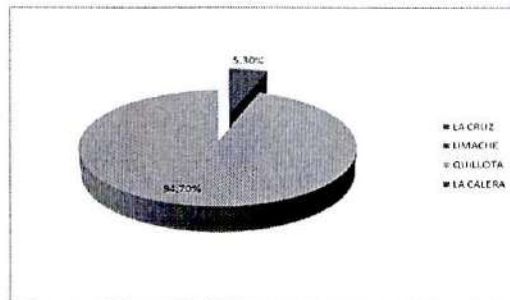

GRAFICO 9.- ALTAS DEL PROGRAMA EL MOLINO 2008 POR COMUNAS

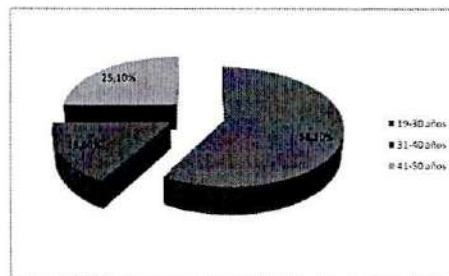

GRAFICO 10.- ABANDONO AL PROGRAMA EL MOLINO 2008

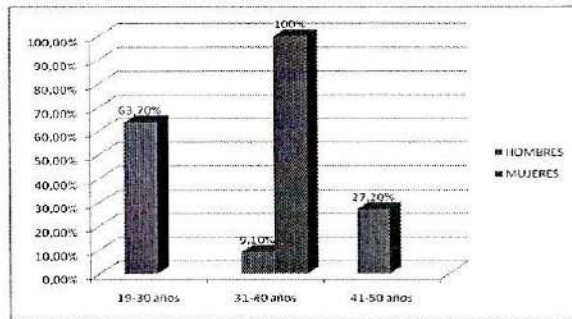

GRAFICO 11.- ABANDONO AL PROGRAMA EL MOLINO

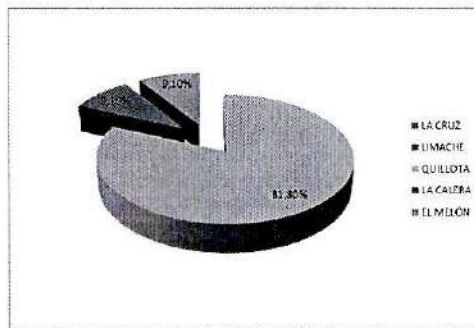

GRAFICO 12.- ABANDONOS AL PROGRAMA EL MOLINO 2008 POR COMUNAS

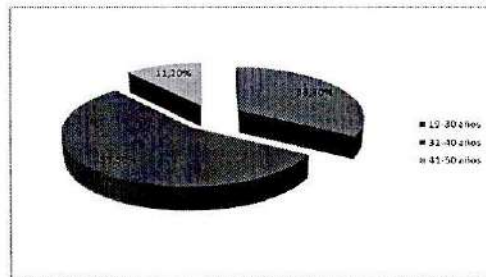

II.- PROGRAMA CARDIOVASCULAR EN TERRENO

FARMACIA MOVIL 2008

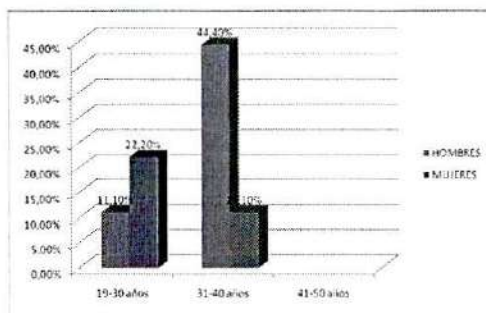
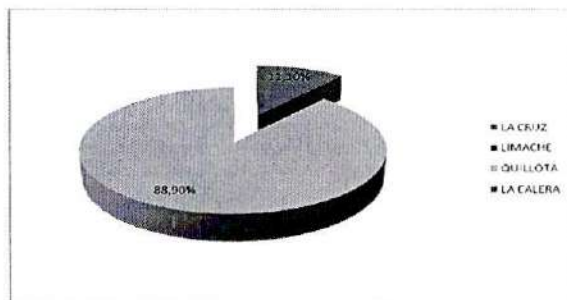
OBJETIVOS: Llegar a un grupo de personas adultos mayores, acercando a ellos la entrega de medicamentos y alimentos.

PUBLICO OBJETIVO: Población adulto mayor de 60 años, inscrita en el consultorio, pertenecientes a juntas de vecinos organizadas y a hogares de ancianos.



IDEA PRINCIPAL:

- Facilitar la entrega de medicamentos y alimentos de la población adulto mayor en las cercanías de su domicilio, para ayudar económicamente en su desplazamiento, mejorar la calidad tanto de los tiempos de espera como del tipo de atención, ya que al realizarse en las juntas de vecinos se logra que la dispensación sea de forma grata y con dedicación.
- Además de los medicamentos y alimentos, se les otorga las horas para control cardiovascular y de exámenes.
- En los hogares de ancianos, con igual sistema de entrega se ayuda a mejorar la organización de la entrega de medicamentos y los controles a sus pacientes.
- Por último, a través de estas medidas se espera disminuir los tiempos de espera de las personas que sí acuden al Centro de Salud Dr. Miguel Concha.

IMPACTO:

- Se observó un impacto positivo en el público objetivo, al no tener que acudir 2 ó 3 veces al consultorio. Sólo acuden a los controles y en el caso que necesiten otro tipo de prestación.
- El impacto económico por ellos relatados, ya que debían acudir al C.S. Dr. Miguel Concha por sus medicamentos y al C.S. Cardenal Silva Henríquez para la entrega de la leche, lo que les significaba doble gasto para ellos.
- Además, se observó una disminución de público en los centros de Salud.

OTROS DATOS RELEVANTES:

Se dio el caso que las primeras juntas de vecinos en incorporarse a esta modalidad de atención son las que están en las cercanías del antiguo consultorio, lo que refleja una necesidad de estos pobladores por tener una atención más cercana a sus domicilios.

Las juntas de vecinos incorporadas al año 2007 son 7: Carlos Condell, Santa Teresita, Los Lúcumos, Lo Garzo, Cervantes, Escritores y Nuevo Horizonte. Con una población atendida de 160 personas por mes.

Los hogares de ancianos incorporados al año 2007 son 4: Rosa Kraye, Amencri O'higgins, Amencri La Tetera, Hogar de Cristo. Con una población atendida del 90 personas al mes.

Para este Programa se destinó un paramédico exclusivo a estos hogares y juntas, con el fin de que sea el trato más familiar, ya que al conocer a la persona que va hacer la entrega de estos productos se genera familiaridad y cercanía, además de mejorar los tiempos de preparación de los medicamentos en el Centro de Salud.

Se trabajó con **14** juntas de vecinos de la ciudad de Quillota y con **6** hogares de larga estadía.



Se brindó atención a **400** pacientes, por medio de la entrega de medicamentos de los programas crónicos y alimento del programa PACAM.

Asignación, en terreno, de hora de control para el programa cardiovascular, y horas para la toma de exámenes, logrando así acortar la brecha de distancia al centro de salud, y evitando la inasistencia a controles por falta de horas.

Actividades educativas por parte de los integrantes de la Farmacia móvil.

Se considera una ampliación del 20% para el año 2009, incorporando juntas vecinales con población mayor de 60 años, con problemas de acceso.

ACTIVIDAD FÍSICA PROGRAMA DE SALUD CARDIOVASCULAR

OBJETIVO: Promover estilos de vida sana y activa.
Prevenir y controlar factores de riesgo cardiovascular:

- Obesidad
- Hipertensión
- Diabetes
- Dislipidemia
-

POBLACIÓN OBJETIVO: Comunidad y personas del Programa de Salud Cardiovascular.

REFERENCIA Y CONTRAREFERENCIA



TALLERES EDUCATIVOS: Dictados por profesionales de Centro de Salud Dr. Miguel Concha, Dr. Xavier Mendoza y Nutricionista Sra. Dina San Juan.

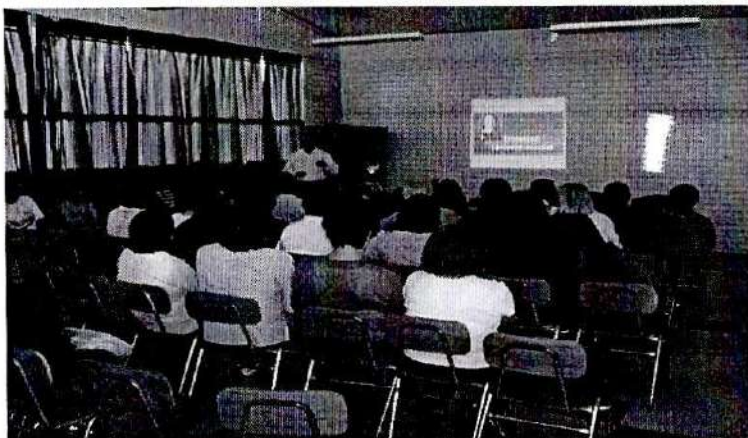

ACTIVIDAD FISICA: Se realiza en Liceo Santiago Scutti Orrego de Quillota, por los Profesores de Educación Física Patricio Muñoz y Héctor Cortés.





ATENCIÓN A PACIENTES POSTRADOS, PROGRAMA DE ATENCIÓN DOMICILIARIA INTEGRAL (PADI).

Actualmente existen **120** pacientes postrados en control (Pacientes con cáncer avanzado, pacientes secueledos de accidente cerebro vascular, pacientes con artrosis avanzada, o pacientes con dismovilidad).

Se realizaron **1.479** visitas integrales por el equipo multidisciplinario (Médicos, Enfermera, Kinesiólogo, Técnico Paramédico, Asistente Social).

Incorporación de 4° médico al equipo, para cubrir las necesidades y demandas de los pacientes.

Colaboración grupo de apoyo emocional.

En el 2009 se proyecta contar con horas de Psicólogo.

Capacitación de cuidadores de pacientes postrados, por medio de charlas teórico prácticas en el centro de salud y domicilio.

III.- RECURSOS HUMANOS LOS NUEVOS INGRESOS

Al igual que el año 2007, este nuevo período muestra un importante número de nuevos profesionales para la atención de salud de la comunidad de Quillota que ingresan a nuestro sistema permitiéndonos así aumentar nuestras prestaciones y, sobre todo; realizar nuevos programas de salud y cumplir con el PLAN AUGE

Nº	PROFESIÓN	ESTABLECIMIENTO	HORAS	MES
1	MEDICO	DR. CONCHA	44	ABRIL
2	MEDICO	DR. CONCHA	44	ABRIL
3	MEDICO	DR. CONCHA	33	JUNIO
4	MEDICO	DR. CONCHA	44	JULIO
5	MEDICO	DR. CONCHA	33	OCTUBRE
6	KINESIOLOGA	DR. CONCHA	44	MAYO
7	KINESIOLOGO	DR. CONCHA	11	JUNIO
8	KINESIOLOGO	DR. CONCHA	44	AGOSTO
9	ASISTENTE SOCIAL	SILVA H.	44	ENERO
10	ASISTENTE SOCIAL	SILVA H.	44	MAYO
11	PSICOLOGO	SILVA H.	44	FEBRERO
12	MATRONA	SILVA H.	44	MAYO
13	ENFERMERA	SILVA H.	44	MAYO
14	MEDICO	SAN PEDRO	11	FEBRERO
15	ODONTOLOGO	SAN PEDRO	22	JUNIO
16	KINESIOLOGA	LA PALMA	44	AGOSTO
17	ODONTOLOGA	LA PALMA	11	AGOSTO
18	ENFERMERA	LA PALMA	22	OCTUBRE



Relevante es la diferencia de horas contratadas en la década que multiplica por 10 el total de horas del sistema contratada.

Variación Horas contratadas en 10 años

<i>Total de población estimada (según percápita) 2007</i>	<i>Total de población estimada (según percápita) 2008</i>	<i>Total de población estimada (según percápita) 2009</i>
CSDMC 23.965	36.472	35.973
CSCRSH 24.929	29.655	28.578
SAN PEDRO 4.680	5.354	5.189
LA PALMA 3.951	3.641	3.484
BOCO 2.894	2.795	2.676
TOTAL 60.449	77.917	75.900

AÑO	MED	ODON	ENF	MAT	NUT	A.SOC	PARAMED	ADM	TOTAL
-----	-----	------	-----	-----	-----	-------	---------	-----	-------

IV.- CRECIMIENTO DE LA POBLACIÓN A ATENDER:

El gran aumento de la validación de población per-cápita en cada establecimiento, conlleva aumentar el esfuerzo por el logro de metas debido a que estas aumentan su base de cálculo. De esta forma, este aumento permite



un mayor financiamiento para la comuna pero también un mayor riesgo de no cumplimiento de estas metas:

V.- FINANCIAMIENTO Y PRESUPUESTO

El año 2008 constituye la consolidación de los esfuerzos de ajustes económicos del sistema. La mayor inversión del Gobierno en Atención Primaria de Salud evidenciado en los últimos 4 años, asociado a los esfuerzos del Departamento de Salud por aumentar su inscripción; ajustar gastos; administrar las nuevas oportunidades en forma criteriosa ha permitido logros significativos:

a) **Crecimiento del Presupuesto.-** Podemos afirmar que se cuenta con una situación presupuestaria equilibrada y que no se vislumbran amenazas serias para un normal desarrollo y sana proyección. El presupuesto ha aumentado año a año y los principales gastos del sistema cuentan con el financiamiento para su ejecución. Se destaca que el año 2008, se recibió el total del aporte municipal comprometido, pudiendo solventar el funcionamiento del sistema, como así también terminar de cancelar la deuda histórica.

Ingresos Totales Percibidos:

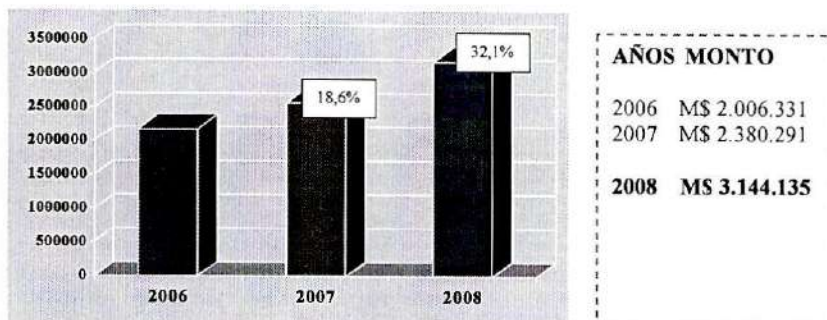

b) **Gestión de Programas.-** En los últimos años, un conjunto importante de programas y prestaciones de salud se financian mediante programas especiales o convenios que el Municipio a través del Departamento de Salud firma con el Servicio de Salud Viña del Mar Quillota. En particular, el año 2008 no fue la excepción, a pesar de haber disminuido en número, producto de la incorporación de algunas prestaciones a la canasta básica que financia el per-cápita, y que algunos programas se fusionaron, igual cabe destacar que se logró gestionar recursos por un 20% más, que los percibidos el año 2007. Estos convenios son hoy la segunda fuente de financiamiento del presupuesto de salud y se encuentra entre ellos, convenios para la compra de



servicios de especialidades, reforzamiento odontológico, atención domiciliaria integral, ayuda de estipendios para cuidadores de enfermos postrados, mejora de las dependencias de los establecimientos; y principalmente, convenios dirigidos a ejecutar acciones dentro del plan AUGE y los programas de salud tradicionales.

El número total de programas en el año 2008 alcanzó a la cifra de 28 por un monto total de M\$ 730.681

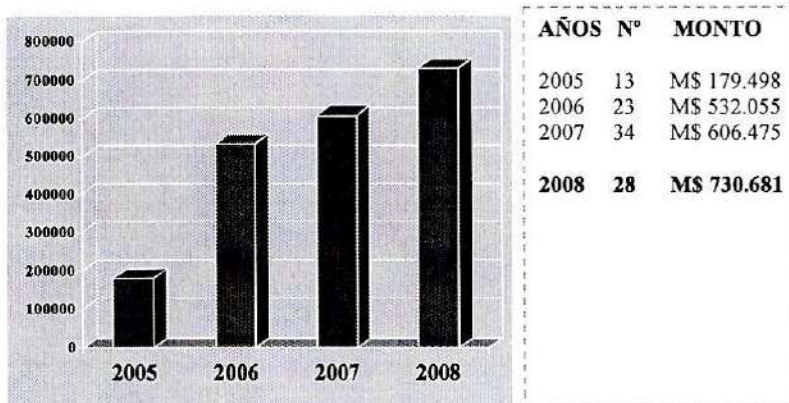

c) **Término de la Deuda:** Tal y como se había vislumbrado y comprometido en la cuenta pública de la gestión del año 2007, este año 2008, sería el cierre de un proceso de ajuste y orden interno, que significó un gran esfuerzo para la comuna y el municipio; pero que sin embargo, jamás afectó la normal atención de nuestros centros de salud, y la continua modernización e implementación del modelo de salud comunal, único en Chile. El crecimiento experimentado derivado de la necesidad de cumplir nuevas exigencias, a la par de las crecientes demandas de la ciudadanía que ha crecido en su inscripción tan significativamente en los últimos años, provocó un aumento en los gastos, que no iban a la par de los ingresos. Este endeudamiento fue enfrentado con medidas especiales por el Departamento de Salud y se vio favorecido por los mayores ingresos por programas desde el MINSAL, permitiendo en los últimos años contener el endeudamiento y, lo más importante, rebajar a **\$0 la deuda en el año 2008**, hito que quedará en la historia del Área de Salud de Quillota y del país, confirmando que se puede sustentar un modelo de salud comunal, además de cumplir con la normativa emanadas desde el Minsal, beneficiando a los usuarios de la comuna de Quillota y sus alrededores

AÑOS	MONTO DEUDA
2005	M\$ 181.351
2006	M\$ 135.506
2007	M\$ 68.000
2008	M\$ 0.-

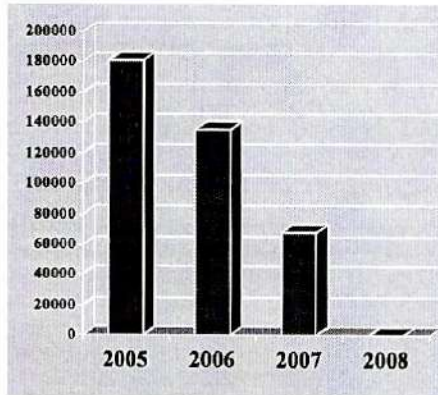

d) **Grandes Proyectos:**

Desarrollo Proyecto Soporte Informático.

El año 2008 será recordado particularmente, porque es el año en que se pudo iniciar en su segunda etapa histórica, (la primera fue el año 1995) el proceso para contar con un soporte informático de gestión para la Atención Primaria de Quillota, que permitirá modernizar y mejorar la administración de la información de las atenciones efectuadas, asegurando resguardar los datos de los inscritos y usuarios del sistema, que son el sustento del área. Además, permitirá realizar estudios sanitarios y proyectos internos, que irán en directo beneficio de la comunidad y de la gestión.

El proyecto de modernización, también va de la mano de los procesos administrativos efectuados, tendientes a desarrollar una gran inversión en equipamiento informático, con la renovación completa de los equipos en los establecimientos urbanos, y mejora en los existentes en los centros rurales, bajo la modalidad de arriendo de equipamiento computacional. También, durante el año 2008, se desarrollaron significativas inversiones en las estructuras de los establecimientos, particularmente en las redes de datos y eléctricas, para asegurar un adecuado funcionamiento del proyecto en su totalidad, el cual continuará en ejecución el año 2009. El total de la inversión del proyecto, se calcula en cerca de \$250.000.000 financiados íntegramente con presupuesto generado en el área de salud, durante 3 años.



VI.- LA ATENCION DE SALUD PARA LOS QUILLOTANOS

Podemos afirmar que la atención de salud para la gente de Quillota aumenta año a año y se da cada vez más con mejoras en su calidad.

1. Consultas de Morbilidad Centro de Salud Dr. Miguel Concha AMBITO DE LA OFERTA Y RESOLUTIVIDAD.

- De enero a diciembre del 2008 se realizaron 78.164 atenciones en total, y en año 2007 hubo un total de 74.623 atenciones, es decir 3.541 atenciones más que el año anterior.

TIPO	Nº DE ATENCIONES
MORBILIDAD	67.338
CRONICO	10.826
IRA	12.539
ERA	6.628
S.MENTAL	1.511
TOTAL	78.164

- Población inscrita validada – Urbana **64.272**
- **Tasa de consulta 1,22**
- Las horas asignadas por el **Fono Salud** 15.427 corresponden al 21 % de las atenciones médicas. Esto implica que 1 de cada 5 personas puede solicitar o tiene acceso a solicitar su hora vía teléfono, lo que influye enormemente en una comodidad para el usuario, tenemos expectativas para el 2009, de llegar al 30% de las horas asignadas por el fono salud.
- Como gestión de la oferta, por el periodo de invierno, se asignó dos médicos para los días sábado y domingo, medida que se prolongó hasta Diciembre del 2008, incluso en muchos sábados se trabajó hasta con 6 médicos, como medidas para manejar la demanda. En morbilidad del día domingo, se atendieron 842 pacientes.
- Los cupos reservados para los pacientes derivados desde el Hospital San Martín de Quillota, designados como C4, eran entre 5 a 10 cupos diarios.
- Rechazos año 2008 fueron 1386, por razones de fuerza mayor, donde nuestra oferta era superada por la demanda, un factor importante, fueron las licencias de profesionales médicos, notificadas con escasa anticipación, situación que no nos permitía actuar con la debida flexibilidad o rapidez, para solucionar el problema.
- Los grupos que registraron mayor cantidad de atenciones medicas en el 2008



EDAD	N° atenciones
20 A 64 AÑOS	33.929
0 a 9 años	16.016
Mayores de 65 años	14.848

- La disminución en la tasa de consulta se debió en parte a que, a partir de abril del 2008, en la APS de Quillota se disminuyeron los rendimientos de 6 pacientes por hora, a 5 pacientes por hora, tema que apunta a mejorar la calidad de la atención
- Una situación atípica fue lo ocurrido por los 6 días de paralización de funcionarios públicos, que indirectamente impactó en el número final de atenciones del año 2008.
- Una de nuestras orientaciones, es asegurar una atención continua hasta las 20 horas y de esta forma mejorar nuestra oferta, brindando oportunidad de atención a la población laboralmente activa.
- Para el año 2009 se proyecta mejorar nuestra oferta de horas médicas, incrementándolas en un 20% en relación al año 2008.

KINESIOLOGÍA RESPIRATORIA año 2008

Kinesiología respiratoria	N°
Pacientes bajo control IRA	8990 pacientes
Atenciones sala IRA	440 atenciones
Pacientes bajo control ERA	5.255 pacientes
Atenciones 2008 sala ERA	500 atenciones

KINESIOLOGÍA MOTORA año 2008

- Atenciones de kinesiología **11365**
Prestaciones orientadas a los pacientes con patología osteomuscular, traumática, degenerativa, inflamatoria, incorporando a los pacientes con secuelas de AVE, parálisis facial periférica y pacientes del programa cardiovascular, entre otras
- Parkinson: Pacientes en control **30** personas.
Los que han recibido 5 atenciones kinesiológicas en promedio durante el año, debido a la reciente organización del programa.
- Artrosis: Pacientes en tratamiento kinésico **41** personas
Ingresos en el año: **217** pacientes
Atenciones por artrosis año 2008: **1.460** atenciones



EFAM año 2008

Realizados por Kinesiólogos y Enfermera

EFAM	Nº
Hombres	416
Mujeres	722
TOTAL	1.138

PROGRAMA CARDIOVASCULAR año 2008

TIPO DE PACIENTE BAJO CONTROL	Nº DE PACIENTES
HTA	6992
Diabéticos	1.850
Dislipidémicos	3798
TOTAL	7819

OTRAS PATOLOGIAS CRONICAS EN CONTROL

- Pacientes Epilépticos adultos en control: **151**
- Pacientes Epilépticos infantiles en control: **14**
- Hipotiroidismo: **215**
- Alcoholismo: **55**
- Síndrome déficit atencional en control: **14**
- IRC en pacientes DM: **137**

COBERTURA

Hipertensión Arterial 15 y más años.

SEGÚN. PREV	PBC	SEGÚN. META	% COBERTURA
113.397	6.992	6.838	102.2 %

Diabetes Mellitus 15 y más años

SEGÚN. PREV	PBC	SEGÚN. META	% COBERTURA
2.569	1.850	1.901	97.3 %

COMPENSACIÓN



	PBC	PA<130/80	% COM.
HTA 16 – 64 años	3.586	2.168	60.5 %
HTA 65 y más años	3.406	1.612	47.3 %
Total	6.992	3.780	54.1 %

	PBC	PA<130/80	% COM.
DM 16 – 64 años	962	374	38.9 %
DM 65 y mas años	888	397	44.7 %
Total	1.850	771	41.7 %

Indicadores que nos dan tasa de cobertura y compensación que nos permiten cumplir con las metas recomendadas por el servicio. (METAS - IAAPS)

CURACIONES año 2008

Curaciones Avanzadas de heridas con un promedio de 10 pacientes por mes. Se realizaron 448 atenciones en control de ulcera por médico y enfermera. Se considera un incremento del 10% para el año 2009.

2. ÁMBITO PROCEDIMIENTOS

• EXÁMENES:

Exámenes laboratorio básico y cardiovascular

Durante el 2008 se realizaron **66.418** exámenes.

Procedimiento **toma de muestra adulto: 14.356**

Procedimientos **toma de muestra niños: 627**

Se presenta propuesta de incrementar en un 20% nuestra oferta actual de exámenes, incluido laboratorio básico y cardiovascular.

Se plantea además gestionar el desarrollo de exámenes de mayor complejidad y resolutivez para la APS, como son el antígeno prostático, pruebas tiroideas (T3, T4, TSH), nivel plasmático de drogas antiepilépticas e insulinemia.



Se está trabajando en el desarrollo del proyecto Omega 2000, que se relaciona con la gestión y calidad en el área de exámenes.

- **ECOTOMOGRAFIAS año 2008**

Se realizaron **1.074** Ecotomografías, y su desglose es el siguiente:

TIPO N°	N°
Ecotomografías Abdominales	704
Ecotomografías renales	234
Ecotomografías pélvicas	136
TOTAL	1074

- Ecotomografías alteradas: **588**, que corresponden al 54.9% del total.
- Ecotomografías con informe de colelitiasis: **142**, que corresponden al 12.2%. De éstas, 92 son mujeres mayores de 35 años.
- Se presenta una brecha en la lista de espera de eco en grupos no priorizados de aproximadamente 400 personas a nivel comunal.
- Se proyecta eliminar esta brecha para el 2009, mediante procesos de eliminación de listas de espera.
- Se realizaron **1.815 ecotomografías obstétricas**, ninguna de ellas alteradas.
- Se realizaron **476 ecotomografías ginecológicas**, de ellas hubo 189 alteradas.
- Se proyecta mantener la actual oferta con un incremento del 10% de acuerdo a las expectativas programadas.

- **PODOLOGIA año 2008**

Se realizan **3.525** atenciones durante el año 2008.

- **PESQUISA DE PRESION ARTERIAL**

Se realizaron **591** pesquisas de presión.

- **HOLTER**

Se realizaron **80** Holter durante el año 2008.

- **FONDO DE OJO**

Se realizaron **1.680** se proyecta un incremento de 15% para el 2009



- **ELECTROCARDIOGRAMA**

Se realizaron **4.191**, de los cuales 2.802 corresponden a pacientes del programa cardiovascular

- **ESPIROMETRÍA**

Se realizaron **532**, 500 corresponden a sala ERA.
Se programa mantener la oferta para el año 2009, debido a que la mayoría de los pacientes tienen acceso oportuno y con prioridad menor a 1 semana.

3. AMBITO DE GESTION Y DERIVACION EN RED

GES

Casos GES ingresados por patologías 2008

TOTAL	CASOS	PORCENTAJE
1.604	Corresponden a casos U. Dental	28.4 %
1.549	Corresponden a casos de IRA	27.4 %
977	Corresponden a casos de HTA	17.3 %
388	Corresponden a casos de DM	6.8 %
4.518		79.9 %

El 80 % de los cuales se concentran en 4 patologías mencionadas.

INTERCONSULTAS

TIPO	Nº
Interconsultas GES	1.459
Interconsultas no GES	3.815
Total interconsultas	5.274

Es decir **5.274** personas que fueron derivadas a nivel 2º de la red para confirmar diagnóstico, completar y efectuar tratamiento médico, farmacológico y/o quirúrgico.

Y en muchos casos para procedimientos como Ecografía, Ecotomografía o Endoscopia.

En cuanto a las interconsultas GES, 5 patologías concentran el mayor número de casos derivados como GES.



TIPO	Nº
Vicio de Refracción	344
Catarata	248
Hipoacusia Bilateral	201
Observación CA gástrico	111
IRC	84

- En el año 2007 se generaron 1.091 interconsultas GES
- En el año 2008 se generaron **1.459** interconsultas GES
- En total 368 interconsultas más que el año anterior.

OTRAS DERIVACIONES

En el 2008 se realizaron 30 derivaciones al Hospital G. Fricke por Hernia del Núcleo Pulposo (HNP).

Al Hospital Van Büren se realizaron, 10 interconsultas por HNP y tumores primarios.

Al Hospital de La Calera, se realizaron 184 interconsultas por endodencia

El nivel de resolutivez y complejidad de la APS se ha incrementado en los últimos años, a tal punto que la cantidad de interconsultas no GES derivadas al nivel 2º, se relaciona con aquellas patologías que realmente no pueden estudiarse, manejarse o tratarse en el nivel primario. Se mantendrá el mismo nivel de resolutivez en el C.S.M.C, para el año 2009.

ODONTOLOGIA

Ingreso GES 60 años: **245** casos.
Operatoria GES 60: **1.513** atenciones.
Periodoncia: **1.385** atenciones.
Operatoria: **5.112** atenciones
Prótesis GES 60: **24** atenciones.
Rx Dental: **2.812**
Urgencia Dental: **12.934**
Urgencia Dental GES: **952** atenciones.

Cabe destacar que en este Centro de Salud, se atiende la gran cantidad de pacientes cardiovasculares, alcanzando al año 2008 una cobertura de 9.114 casos bajo control, quienes requieren una gran cantidad de atenciones de profesionales para sus controles, además de las prestaciones de apoyo como son la atención kinésica, fondo de ojo por oftalmólogo, podología, exámenes de laboratorio de baja y alta complejidad (ej. Niveles plasmáticos de drogas-



mediciones de función renal), Holter, electrocardiograma, medicamentos de alta eficacia y alto valor económico, etc.

GARANTÍAS EXPLÍCITAS EN SALUD (GES)

Una garantía explícita establece protección efectiva para el ejercicio de los derechos emanados del Plan. Las garantías son diferenciadas, de acuerdo a la prioridad de la enfermedad o condición de salud. Entre los criterios de priorización se encuentran la magnitud y gravedad del problema, la percepción de desprotección financiera de la población, la existencia de prestaciones y acciones con efectividad demostrada, los recursos disponibles y la capacidad de atención del Sistema de Salud.

El Plan AUGE contempla garantías diferenciadas en los siguientes ámbitos:

- **Acceso:** se refiere a la garantía de recibir las actividades de salud y a la forma de entrar a una red de servicios de salud.
- **Oportunidad:** se refiere al tiempo máximo para la entrega de prestaciones cubiertas en el Plan. Se podrán distinguir garantías de tiempo de atención en dos ámbitos: para la primera atención y para atención cuando ya exista diagnóstico.
- **Calidad:** implica recibir prestaciones y acciones que cumplan un conjunto de atributos técnicos que aumenten la probabilidad de obtener la resolución del problema y los resultados esperados, incluyendo la mayor satisfacción de los usuarios.
- **Protección financiera:** aquí se pretende que el pago no sea un obstáculo al acceso a los servicios.

Durante el año 2005 a la Atención Primaria de Salud le correspondió dar solución a 6 nuevas garantías: Hipertensión arterial, Diabetes mellitus II, IRA en el menor de 5 años, Neumonía comunitaria en el Adulto Mayor, Epilepsia no refractaria en el menor de 15 años y Salud Oral Integral en el niño de 6 años.

Para la red de establecimientos de Atención Primaria de Quillota el otorgamiento de una adecuada respuesta a dichos problemas de salud, en todos los ámbitos de las Garantías Explícitas, requirió realizar una serie de esfuerzos por parte del Departamento de Salud Comunal como de los Equipos de Salud, tales como capacitación en los Sistemas de Información, conformación de los equipos responsables GES en las áreas urbana y rural, definición de organigrama, creación de Equipos de Contingencia y apoyo de inversión por parte del Departamento de Salud tanto en recurso humano y en



equipamiento como en la redistribución de espacios físicos para el funcionamiento.

A comienzos del año 2006, al Centro de Salud Dr. Miguel Concha le correspondió entregar las prestaciones para el área urbana correspondientes a Hipertensión arterial, Diabetes mellitus II, IRA en el menor de 5 años, Neumonía comunitaria en el Adulto Mayor y Epilepsia no refractaria en el menor de 15 años. A partir de Julio del 2006 se incorporaron Asma Bronquial del adulto, síndrome de asma bronquial obstructiva recurrente moderada o severos menores de 15 años, Depresión unipolar y distimias (tratamiento leve y moderado), Enfermedad Pulmonar Obstructiva Crónica en personas de 45 y más años (confirmación EPOC y tratamiento EPOC bajo riesgo), además del apoyo de Ortesis y Vicios de Refracción.

Año 2007 se pone en marcha el Plan Piloto GES de las nuevas patologías incorporadas para el presente año en atención primaria: Tratamiento médico en personas de 55 años y más con artrosis de cadera y/o rodilla leve o moderada, Urgencia Odontológica ambulatoria, Salud Oral Integral del adulto de 60 años y Consumo perjudicial y dependencia de alcohol y drogas en menores de 20 años.

GARANTÍAS EXPLÍCITAS EN SALUD – AÑO 2008

1. Casos AUGÉ 2008, según patología:

Patología Casos Creados	C.S. Dr. Cocha	C.R.S.H	BOCO	LA PALMA	SAN PEDRO	CECOF
• IRA	1.549	161	29	59	100	63
• HTA	977	23	25	64	43	7
• DM	358	14	2	18	12	1
• NAC	50	04	3	3	13	5
• EPI	0	0	0	0	0	0
• Asma	115	0	0	9	1	0
• EPOC	28	0	0	3	4	0
• Depresión	203	444	35	57	79	13
• Órtesis	207	13	26	13	28	8
• Artrosis	292	10	10	18	16	12
• Vicio Refracción	61	43	3	15	0	2
• Salud Oral Adulto	202	5	08	3	0	1



• Salud Oral Niño	0	552	15	3	9	0
• Urgencia Dental	1.604	394	96	593	266	26
• Dependencia de Alcohol y Drogas	0	27	0	0	0	0
TOTAL	5.646	1.690	252	846	565	138

En el año 2008 se reforzó el equipo administrativo de apoyo, se capacito al personal destinado al ingreso de las patologías GES al igual que a los Supervisores y Monitores que nos permitieron seguir en el camino de implementar mejoras continuas en los procesos del cumplimiento de las Garantías. Como una medida de alto costo local fue el cambio de los rendimientos de los profesionales médicos y odontólogos para cumplir con la Obligación de los prestadores de entregar información relacionada con las garantías explicas en salud y la utilización del formulario de Constancia de Información al Paciente GES el que queda en poder el usuario y una copia en la Ficha Clínica y es supervisado por la Superintendencia de Salud y por cada director de establecimiento que audita una vez al mes casos clínicos al azar con el objetivo de verificar el cumplimiento funcionario de las normas de registro clínico, farmacológico y de información al usuario.

Nuestro énfasis como equipo nos permitió visualizar de mejor manera como focalizar a todos los integrantes de los Equipos GES de cada establecimiento y crear nuestro Organigrama con funciones y dependencia más definida para optimizar el recurso humano y la capacitación en la totalidad de Problemas de Salud Priorizados. Se adjunta organigrama:



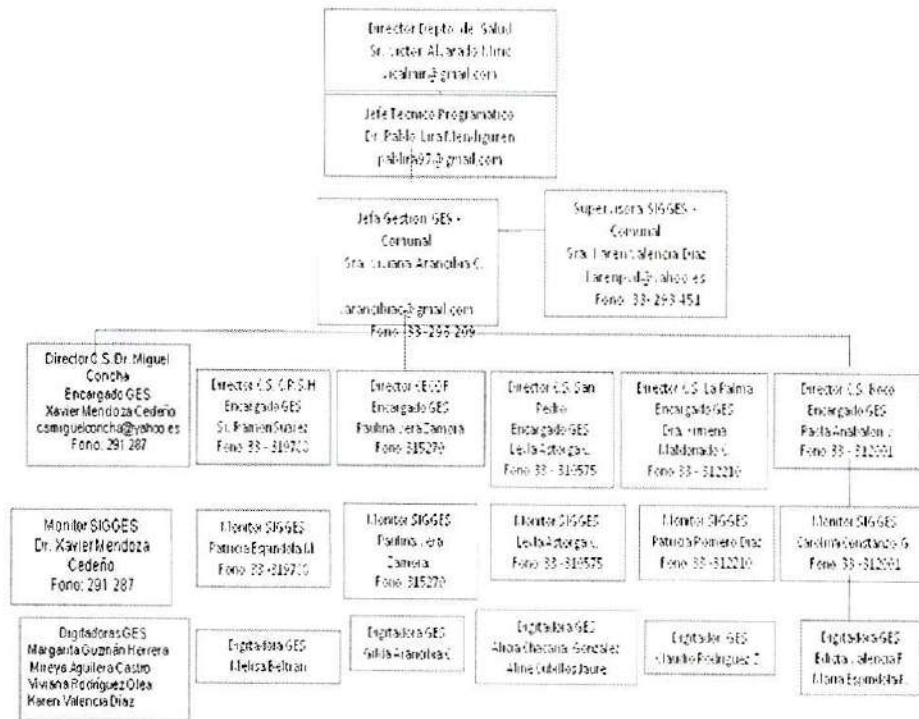

ORGANIGRAMA GARANTÍAS EXPLÍCITAS DE SALUD





PATOLOGÍAS GARANTIZADAS GES - APS

PATOLOGÍAS GES - APS

El AUGE y el niño



 <p>Infección Respiratoria Aguda (Niños menores de 5 años)</p>	 <p>Astma Bronquial (Niños menores de 15 años)</p>	 <p>Epilepsia No Refractoria (Niños menores de 15 años)</p>
---	---	---

El AUGE y las enfermedades crónicas



 <p>Diabetes Mellitus II (mayores de 15 años)</p>	 <p>Hipertensión Arterial (mayores de 15 años)</p>	 <p>Enf. Pulmonar Obstrucciona Crónica (mayores de 15 años)</p>
--	---	---

PATOLOGÍAS GES - APS

El AUGE y el Adulto Mayor

 <p>Neumonía (mayores de 65 años)</p>	 <p>Vicio de Refracción -Presbicia Pura (mayores de 65 años)</p>	 <p>Órtesis (mayores de 65 años)</p>
--	---	--

El AUGE y la Salud Mental

 <p>Depresión (personas de 15 años y más)</p>	 <p>Consumo perjudicial de Alcohol y Drogas (menores de 20 años)</p>
--	---

PATOLOGÍAS GES - APS

El AUGE y la Salud Odontológica



Salud Oral Integral
niño de 6 años



Urgencias Odontológicas



Salud Oral Integral
Pacientes de 60 años

El AUGE y las Articulaciones



Artrosis de cadera / rodilla leve o moderada
Personas de 55 años y más

GES APS - 2008

(Vigencia a contar 01 de Julio 2008)



- Epilepsia No Refractaria (Mayores de 15 años)
- ASMA Bronquial (Mayores de 15 años)
- Enfermedad de Parkinson
- Prevención secundaria en pacientes con IRC



VII.- CIUDADANIA Y PROMOCION DE SALUD

En la construcción junto con la comunidad de un concepto de salud más cercano y democrático cabe destacar la mesa territorial del plan comunal de promoción, en donde participan dirigentes comunitarios del sector urbano y rural, se realizan reuniones en forma permanente y sistemática, con ellos se construye el plan comunal, se ejecuta y evalúa.

Destacados 2008

Realización de Video Clip "Juan Pablo Breakz" ***Apostando por el talento local y la autogestión***

Dirigido por Freddy Colima, el video muestra una visión particular sobre tres temas: Discapacidad, contaminación ambiental y música. Su protagonista, Juan Pablo Barrios, se representa a si mismo en conceptos habituales de su vida: La oportunidad, el conocimiento, la voluntad y la acción, en favor de la superación diaria de la discapacidad. El hilo conductor y energizante es la música, la visión es ambientalista. Intenta además, provocar discusión sobre los umbrales del "empoderamiento".

Este video se puede ver en la página:

<http://www.youtube.com/watch>

Lanzamiento del Disco "Concierto Activo" (VIH SIDA) ***Lo que vale es tu opinión***

Este disco es la finalización de un concurso que recogió las mejores propuestas musicales sobre la temática del Sida, desde la visión individual de cada participante.

Los temas, íntegramente compuestos y producidos por las bandas ganadoras, fueron grabadas en alta calidad en el estudio del Huevo en Valparaíso, y ya se han entregado todas sus copias.

Arreglos de la Infraestructura del Promo ***Un bien necesario***

Este año, gracias al aporte del Departamento de Salud Municipal, se logró desarrollar en el centro la **ampliación del Hall**, el cambio del **sistema eléctrico**, la instalación de la **red informática**, el **cambio de cielo** de la Sala de Exposiciones y el cambio de la **techumbre**, que nos permiten un mejor funcionamiento y mayores posibilidades en la realización de eventos.

Fiesta Los Que Pasaron Agosto ***Se pasaron con la fiesta los "tatas"***

Generalmente se tiende a asociar la etapa de la vejez solo con aspectos negativos, como la enfermedad, la incapacidad, la soledad e incluso el



aburrimiento. Es por esto que se creó la "Fiesta de los que Pasaron Agosto", que tiene por objetivo cambiar esa visión demostrando que en esta etapa aún es posible celebrar, compartir y divertirse con otros. Esta fiesta fue desarrollada en el club social Gremios Unidos, con música, baile, comida y mucha entretenimiento, contando con la asistencia de más de 150 personas de todos los sectores de la comuna.

Escuela de Temporada 2008
Una nueva muestra de integración participativa

Como ya es costumbre, este año se realizó nuevamente la Escuela de Temporada para líderes y representantes comunitarios, esta vez denominada "**1,2,3 por mí y por todos mis compañeros**". Esta instancia reunió a los más variados representantes de la comunidad que pudieron compartir experiencias y conocimientos, además de trabajar en torno a los determinantes sociales de la salud, todo esto en un ambiente grato y distendido.

Concurso Fotográfico "Revela Positivo"
Todo un Reto

En nuestros constantes esfuerzos por combinar aspectos de la salud con la cultura, este año se organizó un concurso fotográfico que recogió la temática del VIH Sida. La idea fue generar un desafío en que las personas logaran representar visualmente su percepción particular sobre este tema. Los resultados fueron muy bien logrados y nos dan una pequeña perspectiva de como nuestra comunidad percibe esta enfermedad.

Música en Vivo en el Río Aconcagua
Un nuevo espacio para la cultura en Quillota

Este año se realizaron variadas intervenciones en el Río Aconcagua. Una de estas fue la producción de tocatas de música en vivo en la rivera. Con la presentación de bandas de Rock, Punk y Hip-Hop, mas una positiva participación de los jóvenes, se demostró que se pueden utilizar otros espacios públicos para este tipo de actividades, además de generar una instancia entretenida y novedosa en un entorno agradable e inusual.

Instalación de Felipe Rojas
La fuerza de la acción y la oportunidad

El 26 de septiembre pasado, se celebró en Quillota el día nacional de las artes visuales. El Consejo Regional de la Cultura ofreció un espacio de presentación y producción al Centro de Promo. La obra escogida fue dirigida por el artista y profesor quillotano Felipe Rojas, ejecutada junto al equipo del Promo. La instalación entregó una nueva forma de comunicación del concepto que deseamos del río Aconcagua: Un espacio público saludable. Un desafío para trabajar en conjunto.



Muestra de Comida Vegetariana
Nadie extrañó la carne

Dentro de nuestras estrategias para promover la comida saludable, la más exitosa fue la muestra de comida vegetariana, desarrollada a mediados de este año con exquisitas recetas de diferentes personas que lograron una gran aceptación del público en general. La idea fue generar propuestas ni muy complejas ni caras, para incorporarlas en el menú familiar.

Ramada "La I Phone Da"
Celebrando las fiestas...pero con otro estilo

Otra de las actividades que ya son habituales en el Promo son las ramadas alternativas. Este año se realizó la quinta versión denominada "La I Phone Da" y mezcló cumbia con rock, hip hop, bailes, comida, concursos y mucha diversión. Contó con un gran marco de público que disfrutó hasta tarde con el ritmo de la música y buen ambiente.

San Pedro, Boco, La Palma
La cultura como herramienta de participación ciudadana

Gran importancia tiene el trabajo realizado por los sectores rurales de San Pedro, Boco y La Palma, que permite a sus habitantes encontrarse con sus raíces y cultura. Traspasando recuerdos y sabiduría a las nuevas generaciones, se refuerzan los valores de participación, solidaridad y trabajo comunitario.

expo 3d
Valparaíso en otra dimensión



La muestra, financiada por el FONDART, del diseñador gráfico Paulo Soza, consistió en una serie de piezas gráficas que presenta a la ciudad puerto en su época de apogeo comercial, aproximadamente entre los años 1.850 y 1.920, utilizando una serie de interesantes imágenes tridimensionales únicas, que invitan al espectador a explorar y disfrutar su visión. Para apreciar el efecto 3D



el observador debía usar las gafas tridimensionales, que permiten experimentar la visión binocul.

REALIZACIÓN DE VIDEO CLIP "JUAN PABLO BRYKAZ"



JUAN PABLO BRYKAZ

Apoyando por el talento local y la autogestión
 Después del Finché Colón, el video muestra una visión particular sobre los temas: discapacidad, contaminación ambiental y música. Se protagonista, Juan Pablo Brykax, se representa a sí mismo en conceptos habituales de su vida: la oportunidad, el conocimiento, la educación y la acción, en favor de la inserción laboral de la discapacidad. El video conductor y resurgente es la música, la vida en comunidad. Presenta además, promueve discusiones sobre los universales del "empeñamiento".
 Este video se puede ver en la página:
<http://www.youtube.com/watch?v=9g28t81a6w>

Actividades Permanentes

FITNESS
 Horario: Lunes, Miércoles y Viernes
 de 19:30 a 20:30 horas
 \$ 2000 mensuales

EXPOSICIONES
 Horario: Lunes a Sábado
 Entrada libre/gratis

SALA DE ENSAYO
 Horario: Lunes a Sábado
 \$ 1000 por ensayo (Una hora y media)
 \$ 1400 con plabiles

DESTACADOS



Centro de Promoción de Salud y Cultura
 Condell - 1440 Quillota
 Fono: 33131 83 84
centropromos@gmail.com
www.centropromos.cl

MUESTRA DE COCINAS VEGANAS

Mostró además la cocina
 dentro de nuestra estrategia
 para promover la comida saludable.
 En esta instancia fue la muestra
 de comidas vegetarianas, desmenu
 tadas a métodos de este año con
 recetas nuevas de alimentos
 pesados que favorecen una gran
 aceptación del público en
 general. La idea fue generar
 propuestas al más completo si
 caso, para incorporarlos en el
 menú familiar.



ABRIGADOS PARA LA TRANSICIÓN DEL VERANO

Un buen accesorio
 (de alto, gracias al
 apoyo del Departamento
 de Salud Municipal)
 se logró desarrollar en
 el centro la ampliación
 del Hall, el cambio del
 sistema eléctrico, la
 instalación de la red
 hidráulica, el cambio
 de obra de la Sala de
 Exposiciones y el
 cambio de la techumbre,
 que nos permiten
 un mejor funcionamiento
 y mejores condiciones
 en la realización de
 eventos.





FONDO

**CENTRO DE PROMOCIÓN
 DE SALUD Y CULTURA**

QUILLOTA



VIII.- PROMOCIÓN Y CIUDADANÍA CONSULTORIO RURAL LA PALMA:

1. SALUD DOMICILIARIA: PADI : ESTADISTICA

Durante el 2008, se realizaron 266 visitas domiciliarias, correspondientes a 15 pacientes postrados, dichas visitas se realizan en forma semanal, quincenal o mensual acorde a los requerimientos de estos usuarios, y en coordinación con todo el Equipo de Salud.



2. PLAN FAMILIA SALUDABLE:

Durante el 2008, el Centro de Salud Rural la Palma, intensificó su trabajo hacia la consecución de prácticas con el Equipo de Salud de acciones en el ámbito de la intervención familiar, es así como se consiguió incluir a nuestros usuarios en Carpetas de Tipo familiar con todos sus integrantes, divididos en 2 Áreas Santa Olivia y Los Almendros, a la cual se incluye las familias de usuarios que no habitando en la comunidad, siguen atendándose en nuestro Centro. Las Carpetas familiares realizadas fueron 435.

Además existió la consolidación del trabajo de los Técnicos Paramédicos, como los funcionarios coordinadores del Plan de Trabajo y las acciones destinadas a las familias estudiadas en análisis de Caso, en reunión de Equipo y que fueron en Número de 100.

3. NUEVAS COBERTURAS NUEVAS ATENCIONES:

CIRUGIA MENOR Y OTRAS

A.- Se realizó la instalación de Pellets, para pacientes alcohólicos, en un número de 11 personas, es decir un incremento del 81% en comparación al 2007, que fueron 3.

B.- Recordar que existió un trabajo con la comunidad en el rescate de sus raíces e identificación cultural

1.- Primer concurso de Fotografía, efectuado del 13 de Mayo al 2 de Julio del 2008

2.- Segundo concurso de Mitos Cuentos y Leyendas realizado del 06 de Agosto al 07 de Octubre del 2008

3.- Segundo Campeonato de Cueca, La Palma 2008, en Noviembre del 2008.

4.- Feria de La Salud 13 de Diciembre del 2008.

C.- Pesquisa de Hombres portadores de Patología relacionada con la Próstata, iniciativa gestada por TENS, del área Cardiovascular, en la objetivación y socialización local de una patología prevalente en los hombres de 40 y más años, tal como es la Hiperplasia Benigna de Próstata y de



Cáncer Prostático, que está incluido en el GES, esto a través de un convenio con laboratorio particular y el Centro de Salud, para un menor costo a los usuarios, y en colaboración con los Empleadores de los Centros Agrícolas existentes en la Zona (Empresa Quintil), los exámenes de Antígeno Prostático realizados durante el 2008 fueron de 52.

PROMOCIÓN Y CIUDADANÍA CONSULTORIO BOCO

- Reuniones Consejo Consultivo (con Representantes de Organizaciones Comunitarias del Sector Boco)

Las reuniones realizadas por el consejo consultivo de usuarios (as) del centro de salud Boco, tienen como objetivo coordinar la red existente de organizaciones comunitarias del sector, planificar actividades comunitarias, además de mantener un vínculo permanente CS – Comunidad. Lo anterior, de modo de poder integrar a la población en el proceso de salud de su población.

- Talleres de Estimulación Temprana. Etapa Prenatal

El Taller de Estimulación Temprana pretende generar instancias de aprendizaje para que las madres en etapa de gestación adquieran las herramientas necesarias que les permitan desarrollar un proceso exitoso de estimulación en su hijos (as). Para lo anterior se realizan talleres guiados en forma quincenal con profesionales Matrona, Odontóloga, Asistente Social, Psicólogo, Nutricionista, además de la intervención de un Musicoterapeuta.

- Actividades Preventivas dirigidas a mujeres

La anterior conlleva el desarrollo de actividades dirigidas principalmente a mujeres en etapa de climaterio del sector de Manzanar. Dicha agrupación fue conformada en conjunto con el Centro de Salud en el año 2006.

Las actividades desarrolladas contemplaban educaciones de patologías asociadas a género, así también como talleres de afectividad, sexualidad y autocuidado.



PROMOCIÓN Y CIUDADANÍA CONSULTORIO SAN PEDRO

Todas las actividades de la línea de Promoción de salud tienen un carácter histórico-local, dado que buscan avanzar en la línea de ruralidad y ciudadanía planteada por los centros rurales como línea estratégica. Son actividades que han convocado a un gran número de personas desde el 2005 en adelante.

Planificación comunal plan promoción

Presentación Unión comunal junta de vecinos encuesta satisfacción usuaria

Caminata histórica



Comida típica



Expresión artística infantil y juvenil



Actividad física para el adulto mayor



Radio difusión

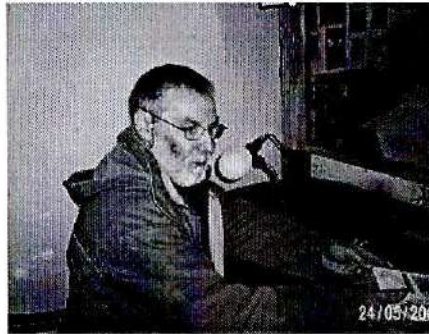

Creación comunitaria de mural por temática de salud laboral rural en coordinación con la SEREMI de salud de Quillota.



Participación ciudadana, investigación participativa; instrumentos OIRS, Consejos consultivos, presupuestos participativos.





- Postulación a concurso Experiencias innovadoras de participación comunitaria en la promoción de y control social de derechos en salud por parte de la agrupación Arte, cultura y salud; siendo premiados con el 3er lugar organizado por la asociación Chilena de Municipalidades. Realizado en el marco del trabajo de participación en salud del CESFAM San Pedro.

UNIDAD DE LA FAMILIA

55 Familias ingresadas con planes de intervención y seguimiento, creación de instrumentos para garantizar calidad de atención. Instancias regulares y permanentes para la revisión de casos y el diseño de planes de trabajo creados con las familias y en reuniones periódicas con equipo medico y psico social completo.

Familias Ingresadas	55
VDI	186
Reuniones Equipo Salud Familiar	24

IX.-- PLAN FAMILIA SALUDABLE

GENERANDO CIUDADANIA SALUDABLE PARA EL QUILLOTA DEL MAÑANA

El Plan Familia Saludable es una estrategia de atención a las familias de Quillota, que tiene como finalidad contribuir al Desarrollo Integral de esta y de cada uno de sus miembros. Parte desde el Embarazo, donde se desarrolla un Plan, en conjunto con la Familia, acompañándoles en esta nueva etapa de la vida.



La Atención Primaria de Salud de Quillota atiende a la Familia desde el embarazo materno, nacimiento, infancia, adolescencia, adultez y adultez mayor, contando con una red de centros asistenciales, preventivos y promocionales, con acciones sanitarias que buscan mejorar las condiciones de vida de sus habitantes.





PROGRAMA DE FORTALECIMIENTO DE LA UNIDAD DE LA UNIDAD DE LA UNIDAD DE LA FAMILIA DEL CENTRO DE SALUD CARDENAL RAUL SILVA HENRIQUEZ

OBJETIVO GENERAL.

"Fortalecer el modelo de intervención preventivo promocional del Centro de Salud Cardenal Raúl Silva Henríquez, a través de la Unidad de la Familia, para una intervención preventivo promocional, que aborde todo el ciclo de vida de los/as usuarios/as del sistema de APS, desarrollando estrategias oportunas e innovadoras, con una perspectiva familiar."

OBJETIVOS ESPECIFICOS.

Desarrollar una estrategia de intervención técnico/administrativa, que vincule y coordina a las diversas estructuras existentes en la Unidad de la Familia.

Fortalecer la oferta programática del Centro de Salud Silva Henríquez, para dar continuidad en la atención preventiva/promocional, con enfoque familiar que este entrega a la población beneficiaria.

La Unidad de la Familia se compone de tres entidades:

- **Unidad de Estudio de Familia:** compuesta por funcionarios/as capacitados/as para realizar una descripción de la familia consultante, ya sea de estructura, roles y funcionalidad.

Las actividades que esta unidad realiza son:

- ___ Entrevista familiar 603
- ___ Reuniones de Estudio de Familias 31
- ___ Diagnóstico Familiar 603
- ___ Desarrolla y propone el Plan Familia Saludable.
- ___ Coordinación con Plataforma de Gestión Familiar.

Durante el año 2008 ingresaron 603 Familias a la Unidad de la Familia

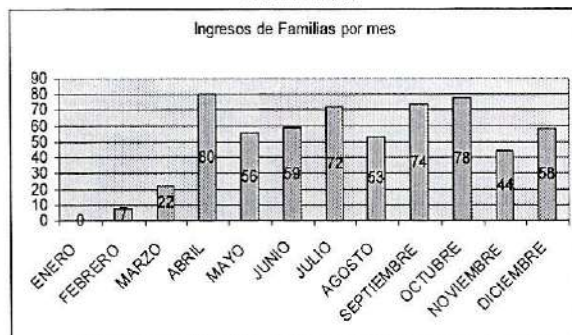

**PROGRAMA DE ESTIMULACION TEMPRANA CENTRO DE SALUD RAUL SILVA HENRIQUEZ
RESULTADOS OBTENIDOS DURANTE 2008**

INGRESOS: Hasta Diciembre de 2008 el número total de ingresos registrados es 278, tomando en cuenta desde el inicio de la puesta en marcha del Programa, vale decir, desde julio de 2007.

El total de ingresos durante el año 2008 fue de 186casos de un total de 605 embarazos.

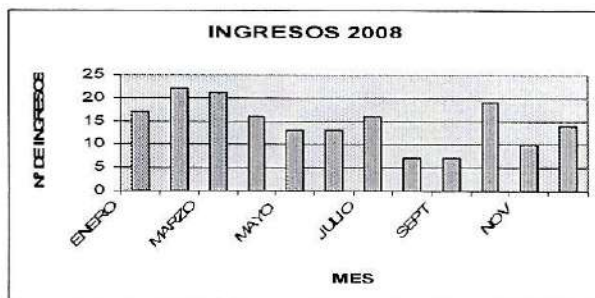

CONCLUSIONES

El acompañamiento de las madres durante el período gestacional, favorece el desarrollo de un vínculo y apego adecuado con los hijos, así como un mayor bienestar y seguridad personal, creando redes de apoyo y aspectos resilientes para afrontar situaciones de cambio.

Acompañar y guiar a las madres durante la crianza de sus hijos, favorece un mejor desarrollo en ellos en todos los aspectos y potencia en la madre un rol más activo y comprometido en el cuidado de sus hijos.

El trabajo coordinado entre el nivel primario y terciario, tiene facilitado significativamente el éxito en los objetivos propuestos.

Es necesario seguir trabajando en la integración del Programa de Estimulación Temprana con el resto de las actividades del centro de salud, para potenciarlo de mejor manera.

X.- PROGRAMA DE OBESIDAD INFANTIL:

ESTADO NUTRICIONAL DE POBLACION INFANTIL BAJO CONTROL MENOR DE 6 AÑOS

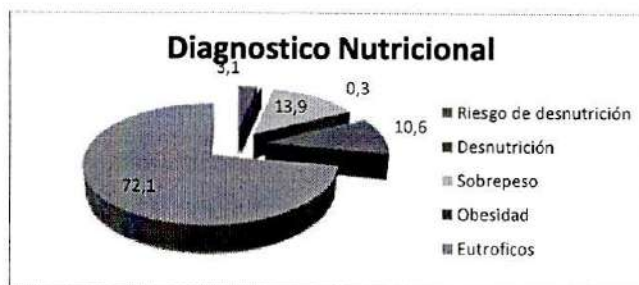

DETERMINACIÓN DE PERFIL DE RIESGO CARDIOVASCULAR DE NIÑOS OBESOS DE LA COMUNA DE QUILLOTA

Metodología

Estudio transversal que incluye una muestra de 120 niños obesos, determinados por IMC >p95 del referente CDC-NCHS de ambos sexos, 70 mujeres y 50 hombres, entre 7 y 9 años, se estimara condición de prepúber y púber se utilizando los 5 estadios de Tanner, considerando el desarrollo mamario en la mujer y el genital en el varón y calificando como prepúberes a los niños en etapa 1 de Tanner. Estos niños son alumnos de los establecimientos del departamento de educación de la corporación municipal de quillota.

Se considera una muestra de 80 niños eutróficos con índice de masa corporal (IMC) entre el p10 y p85 del mismo rango de edad, 50 mujeres y 30 hombres

Resultados

Exámenes	Normopeso	Obesos	P<0.005
	Promedio. DS	Promedio. DS	
Glicemia	85.68 +/- 4.22	95.66+/-4.24	0.0001*
Colesterol total	148.6 +/- 68	150.5 +/-33.46	0.85
HDL	53.41 +/- 14.96	52.21 +/- 12.42	0.5094
LDL	70.23 +/- 21.43	80.88 +/-22.3	0.001*
TG	82.15 +/-26.73	108.54 +/- 49.36	0.005*
PCR	1.67 +/-1.2	2.42+/-1.56	0.005*
Microalbuminuria	9.76 +/- 5.63	9.92 +/- 5.05	0.3276
Insulina Basal	9.82 +/- 6.27	14.3 +/- 7.3	0.0454*



Conclusión

Existe un perfil de riesgo cardiovascular en el grupo de niños obesos caracterizado por mayor insulinemia en sangre de tal forma de compensar el aumento de glicemia en sangre, PCR alta lo que indicaría manifestaciones de inflamación sistémica sub clínicas, LDL significativamente mayor en el grupo obeso acompañado del mismo fenómeno respecto de triglicéridos

METODOLOGIA:

Perfil sociofamiliar y caracterización estructural de las Familias.

RESULTADOS PRELIMINARES:

4.1 Perfil sociofamiliar y caracterización estructural de las Familias.

El perfil sociofamiliar-nutricional, incluye caracterización por tipo de familia, ingresos familiares, estado nutricional de la madre, peso al nacer del niño y lactancia materna.

Considerando 156 encuestas aplicadas, los resultados preliminares generan el siguiente **perfil sociofamiliar -nutricional:**

Del total de encuestas aplicadas un 55,9% de los niños pertenecen a familias biparentales.

Del total de encuestas aplicadas un 52% de las familias presenta ingresos inferiores a \$144.000 mensuales.

Del total de encuestas aplicadas un 47.8% de las madres de los niños presenta malnutrición por exceso.

Del total de encuestas aplicadas el 45,2% de las madres señala que entregó lactancia materna exclusiva hasta los 6 meses y que el 46.8% de los niños/as peso más de 4 kilos al nacer.

- **CONECTADA:** Nivel intermedio de cohesión familiar. Se caracteriza por la cercanía emocional, las interacciones afectivas son alentadas y preferidas, la lealtad familiar es esperada, el interés se focaliza en la familia, se enfatiza la interrelación pero se permite la distancia personal, la necesidad de separación es respetada, pero no valorada, los límites entre los subsistemas son claros, los amigos individuales y preferencias se comparten.
- **AGLUTINADA:** Se caracteriza por el involucramiento, dependencia de sus miembros, expresada con alta reactividad emocional, interés focalizado en la familia, hay coaliciones parento filiales.

Atención Dental Población Infantil

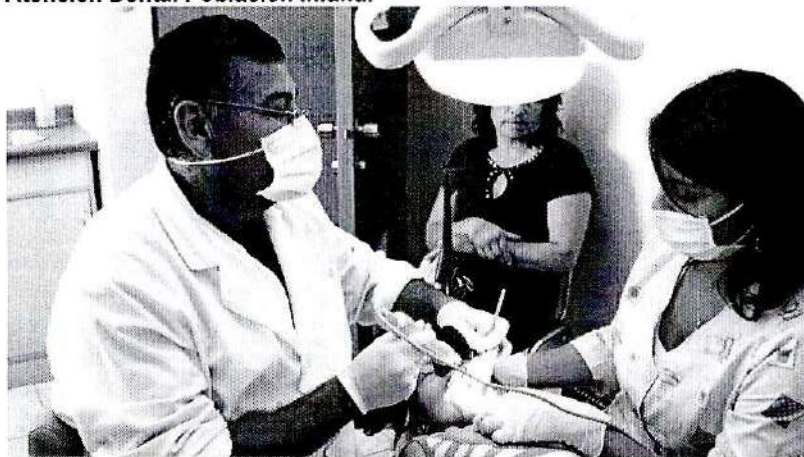

Sala Comunitaria Alumnos Programa JUNAEB



Entrega de Programa Alimentario PNAC

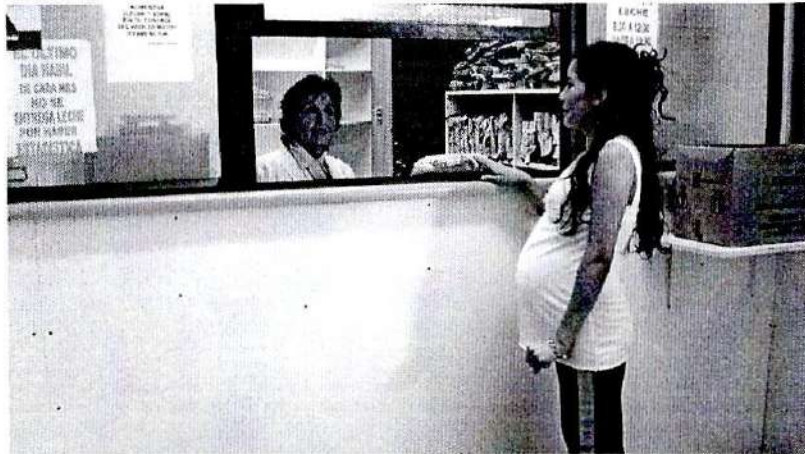

Consulta Perinatal







Talleres de Estimulación Temprana





Surge la necesidad de implementar un Programa de Estimulación Temprana, donde a las Familias se les entregue las herramientas para ser partícipes del Desarrollo neuro/motriz de sus hijos, incorporando el componente afectivo como el motor central del Proyecto y que además incorpora las siguientes acciones:

- Atención Embarazada
- Firma Plan Familia Saludable/Atención en Terreno
- Taller Estimulación Temprana.
- Taller Estimulación Matrogimnasia.
- Visitas al Hospital de Ejecutivas/os de Familia.

La visita en hospital, tiene como objetivo central acompañar a la madre y al/la recién nacido/a en esta nueva realidad y/o nueva vida. Es un respaldo que el sistema sanitario entrega a las familias usuarias, donde se les entrega un saludo y se dan todas las indicaciones sobre las acciones que se deben realizar (inscripción, primera atención, Chile crece contigo, programa de estimulación temprana).

La visita domiciliaria (firma del contrato PFS), tiene como finalidad discutir con las familias usuarias sobre la importancia del comportamiento sanitario de los miembros de esta, así como el compromiso de la APS en su proceso de salud/enfermedad. Se hace un compromiso sobre las acciones a seguir y se transparenta la relación sistema de salud/familia.



PLANES DE TRABAJO 2008

PLANES DE TRABAJO FIRMADOS	
ENERO	
FEBRERO	28
MARZO	19
ABRIL	40
MAYO	50
JUNIO	69
JULIO	55
AGOSTO	41
SEPTIEMBRE	51
OCTUBRE	77
NOVIEMBRE	40
DICIEMBRE	47
TOTAL	517

GESTIONES FAMILIARES AÑO 2008

ACTIVIDAD	ENE RO	FEB RER O	MAR ZO	ABRI L	MAY O	JUNI O	JULI O	AGO STO	SEP T	OCT	NOV.	DIC	TOT AL
Casos derivados de Unidad de la Familia)	31	15	26	68	78	62	44	73	54	74	21	36	582
Contacto telefónico	262	256	388	548	510	581	586	639	663	645	454	742	6.254
Entrevista en PGF	110	101	145	219	221	251	230	239	277	288	208	229	2.518
Felicitaciones	2	1	11	12	9	3	4	0	5	7	1	8	63
Reclamos	3	15	7	26	11	21	7	0	15	16	7	23	151
Reunión de Personal	1	1	1	2	0	5	0	6	19	11	4	9	59
Reunión Encargado de Unidad	5		42	36	32	25	20	0	0	0	1	1	162
Reunión Unidad Familia (Ejecutiva (o))	0	2	6	5	3	3	5	4	2	5	1	1	37
Saludo de cumpleaños	478	410	398	516	442	408	488	510	543	535	367	583	5.678



Saludo de Recién Nacido	13	15	12	28	21	19	17	12	16	12	13	35	213
Sugerencias	0	1	0	3	1	2	0	0	4	5	0	3	19
Vehículo (Detallar Fam. N°...Int. N°...)	30	23	30	41	46	28	29	25	34	44	38	36	404
Visita a Hospital	6	8	7	20	11	19	25	30	22	19	6	17	190
Visita domiciliaria	70	55	75	121	130	116	121	119	156	177	97	149	1.386
Horas otorgadas en CS. Dr. Miguel Concha	240	205	290	417	412	451	375	372	475	437	270	367	4.311
Horas otorgadas en CS. Cardenal Raúl Silva H.	79	78	121	185	138	188	189	233	209	277	232	341	2.270
Gestiones en otras Instituciones	13	9	7	29	18	31	17	14	18	16	3	9	184
Cartas	0	0	0		0		0	1	0	10	0	0	11
CAPACITACIONES						4	1	4					9

Detalle vehículo fam.	68	63	75	122	130	105	105	115	79	163	93	102	1.014
Detalle vehículo int.	57	42	37	41	50	49	49	41	31	51	8	0	320

INSCRIPCION PERCAPITAL AÑO 2008

	PERCAPITA (N)	TEMPORALES	FICHAS ACT.	TOTAL FUNCIONES
ENERO	130	25	124	279
FEBRERO	129	32	114	275
MARZO	132	31	142	305
ABRIL	139	30	149	318
MAYO	141	27	90	258
JUNIO	161	29	100	290
JULIO	269	29	114	412
AGOSTO	105	14	104	223
SEPTIEMBRE	106	26	115	247
OCTUBRE	128	25	127	280
NOVIEMBRE	81	11	44	136
DICIEMBRE	109	19	78	206
TOTAL	1.630	298	1.301	3.229



OTRAS INFORMACIONES

	CAMBIO FICHA	CORRECCION	PROCEDENTE S	
	NIÑO-ADULTO	DATOS	OTRAS COMUNAS	
ENERO	0	10	12	22
FEBRERO	0	13	8	21
MARZO	0	2	22	24
ABRIL	2	4	7	13
MAYO	3	1	18	22
JUNIO	7	1	19	27
JULIO	1	0	10	11
AGOSTO	0	8	7	15
SEPTIEMBRE	3	3	11	17
OCTUBRE	0	0	8	8
NOVIEMBRE	3	1	7	11
DICIEMBRE	3	1	0	4
TOTAL	22	44	129	195

**FAMILIAS RECIBIDAS C.S.C.R.S.H
AÑO 2008**

	FAMILIAS RECIBIDAS
ENERO	27
FEBRERO	26
MARZO	26
ABRIL	61
MAYO	71
JUNIO	64
JULIO	44
AGOSTO	73
SEPTIEMBRE	71
OCTUBRE	71
NOVIEMBRE	21
DICIEMBRE	50
TOTAL	605



R.E.M. AÑO 2008

	VISITA	RESCATE PACIENTE	ATENCIÓN DOMICILIO	REUN. PLANIF.	REUNIÓN GESTIÓN	INV Y CAPAC	HUMANIZACIÓN DE ATENCIÓN	ENTREVISTA		HUM. ATENC.	ACT. DIFUSION Y COMUNIC	
	TEC PARA MED.	ADMIS	OTROS	LUGAR TRABAJO	LUGAR TRABAJO	RRHH	ENTREVI STA	HOMBRES	MUJERES	ACT DIFUSION	HOMBRES	MUJERES
ENERO	6	192	70	5	1	0	245	56	189	478	201	277
FEBRE RO	8	129	55	2	1	0	189	45	144	410	171	239
MARZO	6	188	70	5	1	6	296	58	238	767	374	393
ABRIL	20	209	121	5	2	0	387	66	321	516	223	293
MAYO	12	218	130	3	0	34	389	77	312	442	185	257
JUNIO	19	255	116	3	0	24	457	101	358	408	156	252
JULIO	25	258	121	5	0	8	423	110	313	488	212	276
AGOSTO	30	205	119	4	1	11	403	76	327	510	234	276
SEPTIEMBRE	22	253	156	2	3	8	451	95	356	543	239	304
OCTUBRE	19	317	177	5	2	8	548	120	428	535	230	305
NOVIEMBRE	6	21	97	2	1	32	221	28	193	367	158	209
DICIEMBRE	17		149	1	1	8	229	39	190	583	255	328
TOTAL	180	2.245	1.381	42	13	139	4.238	871	3.367	6.047	2.638	3.409

El CECOF CERRO MAYACA, corresponde a una innovación organizacional y de desarrollo del Modelo de Salud Familiar, cuyo propósito es contribuir a mejorar la salud de la población beneficiaria del sector público, incrementando la capacidad de respuesta oportuna de la atención primaria, desde una perspectiva de red más cercana a la gente, y favoreciendo la participación comunitaria.

XI.- CECOF CERRO MAYACA

EL CECOF "Cerro Mayaca", funciona desde junio del año 2006, con una población asignada de 4500 personas y una población bajo control de 2.392 personas, de las cuales 1.389 son mujeres y 1004 son hombres.

Durante el periodo comprendido entre enero y noviembre de 2008, se han llevado a cabo distintas actividades con fuerte énfasis en el trabajo con



familias, comunitario y aportando una mirada interdisciplinaria en las labores que se realizan.

Las acciones del centro se enfocan en distintos niveles, familia, niñ@s, adultos, adultos mayores, mujer, todos los cuales son cruzados transversalmente por la temática familiar, comunitaria y multidisciplinaria.

IMPACTO

Al hacer una evaluación de la implementación del CECOF "Cerro Mayaca", se puede señalar que ha permitido mejorar la equidad en el acceso a la salud de la población en la cual está inserta, debido a las características topográficas, lo que dificultaba aún más la accesibilidad de las personas (sobre todo adultos mayores y menores de edad) y las familias a las redes de salud ubicadas en el casco urbano de la ciudad. Con la instalación del CECOF, en la misma comunidad, la brecha se ha disminuido, acercando la salud a las personas, en todo orden de atenciones.

EVALUACION POR AREA DE TRABAJO:

AREA INTEGRACION FAMILIA-COMUNIDAD:

Esta área está centrada principalmente en el trabajo con familias del sector, con un fuerte énfasis en la potenciación de factores protectores, la detección temprana de factores de riesgo, y la elaboración en conjunto de planes de trabajo con las familias, considerando sus necesidades, intereses o problemas particulares.

A) Diagnósticos Integrales:

Durante el año 2008 se realizaron 54 diagnósticos familiares integrales, con sus respectivos planes de trabajo y ejecutivas de familias asignadas. La priorización para el trabajo con familias en lo que dice relación con los diagnósticos integrales, estuvo centrado principalmente en el ingreso de gestantes, a todas las cuales se les realizó ficha de diagnóstico familiar, y su plan de trabajo consensuado.

Se realizaron reuniones de equipos quincenales para el análisis de los casos y, también reuniones con ejecutivas de familias, a fin de elaborar planes de trabajo y realizar su seguimiento.

B) Atención en Terreno:

Respecto a las visitas domiciliarias realizadas durante el año 2008, tal como ha sido en los años 2006-2007-2008 se puede dividir en dos áreas:

Visitas Domiciliarias Integrales, realizadas por el equipo de trabajo (dos o más profesionales), centradas principalmente en acciones de diagnóstico, acompañamiento, intervenciones biosociales, trabajo con las familias, orientación, entre otros temas. (697 visitas en el período Enero- Noviembre 2008.)



Visitas epidemiológicas: realizadas por el equipo de trabajo, centradas principalmente en acciones de morbilidad. (548 visitas en el período Enero- Noviembre 2008.)

Algunos datos cuantitativos de las visitas realizadas, se pueden observar en los siguientes gráficos:

Distribución Mensual de VDI

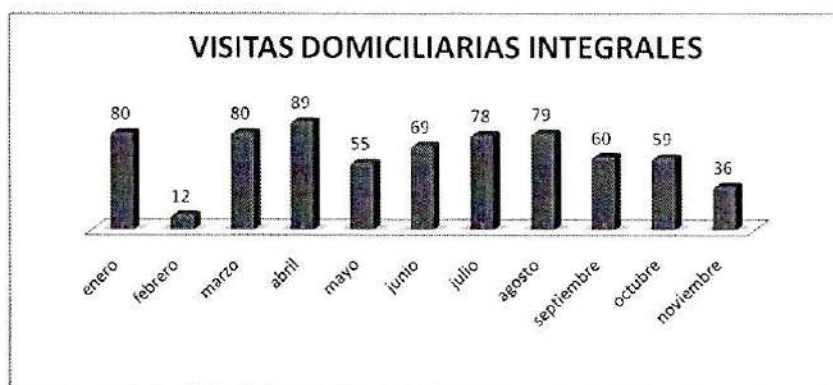

El gráfico muestra el número de visitas realizadas mensualmente. Se calcula un promedio de 63 visitas mensuales. Al realizar el cruce entre visitas y familias visitadas, se puede señalar que a lo menos se realiza

En el transcurso del desarrollo del CECOF, las visitas siguen siendo una prestación altamente valorada por la comunidad, se mantiene el desarrollo la tarde y con un rendimiento promedio de 2 visitas por hora.

C) Atenciones en Terreno:

Actividad realizada principalmente por los técnicos paramédicos del centro. En esta área se realizan curaciones, tratamientos inyectables. De enero a la fecha se han realizado un total de 733 atenciones, lo que da un promedio de 66 atenciones mensuales.

D) Programa Cardiovascular:

A la fecha se han ingresado 88 personas, principalmente adultos mayores de 75 años o que presentan algún problema de movilidad. Se realiza la atención principalmente en domicilio debido a la condición física de éstos.



Se realizaron controles periódicos (nutricional, médico, enfermera) por todo el equipo profesional, logrando una alta adherencia al tratamiento.

- Porcentaje de asistencia, 95%.
- Retiro de medicamento, 100%.

Las atenciones se realizan tanto en box como en terreno. La concentración de atenciones en terreno y en box, es cada 3 meses, turnándose entre los profesionales del centro (médico, enfermera y nutricionista). Lo anterior, condicionado por los niveles de compensación de los pacientes, aumentando los controles y/o visitas frente a la descompensación de algún paciente.

E) PACAM Y ENTREGA DE MEDICAMENTOS EN TERRENO:

Otro servicio que se entrega es la distribución mensual de medicamentos y alimentación para el adulto mayor en terreno. Mensualmente se entregan a 40 personas alimentos en terreno y a 26 personas medicamentos en terreno.

F) Programa Chile Crece Contigo:

Desde enero a la fecha, se inserto el Programa Chile Crece Contigo en el centro, con todas las actividades que implica. Durante el año 2008, se han ingresado 43 gestantes, de las cuales 16 ya son puérperas.

El programa implica en una primera parte la atención integral a la gestante con atenciones de la matrona, asistente social, odontóloga y nutricionista en lo que se refiere a controles permanentes y además, control médico cuando la situación de salud lo amerite.

Además de los controles individuales se llevaron a cabo:

- Talleres de musicoterapia.
- Talleres de preparación para el parto
- Visitas domiciliarias integrales.

Posterior al nacimiento del niño/a también se incorpora control a los recién nacidos, con controles de matrona, médico y enfermera.

Además de los controles se realizan también:

- Talleres de estimulación temprana.
- Talleres de masajes para bebés.
- Talleres de nutrición.
- Talleres de salud oral.

Ludoteca

En el marco del Programa Chile Crece Contigo, se postulo a un fondo de iniciativas, quedando seleccionada la Implementación de una Ludoteca Comunitaria; espacio físico implementado con una amplia variedad de tipos de juegos y material lúdico didáctico, que puede ser solicitado por usuarios, en este caso madres, padres o cuidador/a de niños y niñas de primera infancia, para ser usado en su hogar.

El objetivo principal es estimular el aprendizaje en las diversas dimensiones del desarrollo de primera infancia, a través de la interacción directa del niño y niña con material lúdico concreto para favorecer el desarrollo de habilidades cognitivas, lingüísticas y motrices.



La Ludoteca, funciona desde septiembre de este año, atendiendo en promedio 30 niños y niñas de distintas edades, quienes acuden a solicitar juegos, a los talleres que se realizan o a participar de distintas actividades lúdicas.

G) Familias Chile Solidario:

Se ha realizado un trabajo coordinado con la Unidad de Intervención Familiar del Programa Puente, mediante el contacto directo con los apoyos familiares que tienen asignadas familias del sector. Así, es posible identificar en un 70% las familias pertenecientes al sistema Chile Solidario, utilizando pauta de derivación estándar a fin de controlar atenciones y derivaciones.

Trabajo centrado en el pilar de salud, en las temáticas de controles para adultos mayores, entrega de PACAM, toma de papanicolau, atenciones generales.

2.2. AREA ATENCION CLINICA:

Esta área considera las atenciones por morbilidad y tratamientos principalmente en box, que se realiza a los usuarios y usuarias del centro.

Atenciones de Morbilidad:

La distribución del periodo enero – noviembre 2008 de atenciones de morbilidad de acuerdo a rango etareo, se grafica de la siguiente manera:

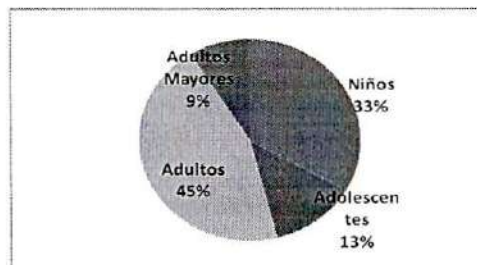

Al visualizar el gráfico el promedio de atenciones se concentra, tal cual los años anteriores, en la población adulta del sector. La tasa de consulta por habitante es 1.8 consultas al año.

De manera específica las atenciones de morbilidad por grupos etáreo, entre los meses de enero y noviembre de 2008, se distribuye:

ATENCIONES NIÑOS/As:

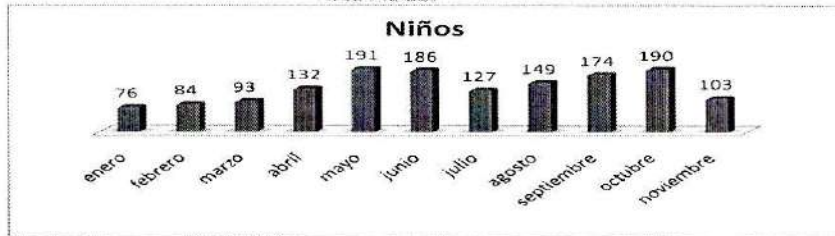

ATENCIONES ADULTOS:



ATENCIONES ADOLESCENTES:



ATENCIONES ADULTOS MAYORES:



Los gráficos, muestran números de atenciones mensuales solicitadas por rango etareo, distribución que se ha mantenido durante todo el tiempo de funcionamiento del centro. (2006-2008). Respecto a la distribución por mes de atenciones, no se visualiza una concentración en algún mes o período específico, si no más bien una distribución regular. El porcentaje de inasistencia a controles es inferior a un 5%.

A lo anteriormente mencionado, se incorporan durante este período atenciones de los siguientes profesionales:

- Asistente Social: 456 atenciones al año, lo que determina un promedio de 41 consultas mensuales.
- Matrona: 160 atenciones mensuales promedio.
- Odontólogo Adulto: 78 atenciones mensuales promedio.
- Odontopediatra: 42 atenciones mensuales promedio.
- Nutricionista: 40 atenciones mensuales promedio.
- Psicólogo: 12 atenciones mensuales promedio.
- Kinesiólogo: 90 atenciones mensuales promedio.
- Técnico Paramédico: 180 atenciones mensuales promedio, que incluye curaciones, inyectables, tratamientos, pesquisas de HTA, entre otros.

AREA COMUNITARIA:

- *Línea Promoción de estilos de Vida Saludable:*

Se realizaron talleres dirigidos a:

- Talleres de Estimulación Osteomuscular para adultos mayores, dicho taller se ejecuto desde marzo a la fecha, con apoyo de la Casa del Deporte, quien aporta con una profesora de educación física para la realización del taller. Se realizaron talleres de 3 sesiones semanales, con un promedio de asistencia de 20 personas.
- Talleres de cuidado de cuidadores de pacientes postrados, taller realizado a todos los cuidadores y cuidadoras del sector, centrado en cuidados básicos de los pacientes y autocuidado de las cuidadoras.



- Talleres dirigidos a gestantes y puérperas:

Talleres de musicoterapia.
Talleres de estimulación temprana.
Talleres de alimentación saludable.
Talleres de lactancia materna.
Talleres de cuidado del recién nacido.
Taller de salud oral, dirigido a niños y niñas de ambos jardines infantiles.

- *Línea Jardines Infantiles:*

Tratamiento dental: Durante el año 2007 se inicio un trabajo de diagnóstico con los niños y niñas que asisten a jardín y sala cuna del sector. En el año 2008, se lleva a cabo el tratamiento dental de todos los niños y niñas, en coordinación con el trabajo con la Ludoteca, donde primero se realiza taller educativo y de sensibilización de todos los niños y niñas.

Diagnóstico Nutricional: Se realiza evaluación nutricional, de todos los niños y niñas de ambos jardines.

- *Línea Dirigentes Comunitarios:*

Gobierno de Barrio: Se participo durante todo el año en reuniones, instancia formada por todas las juntas de vecinas del sector y organizaciones formales.

Se asistió a 10 reuniones ordinarias de la mesa (una mensual) y a 6 reuniones extraordinarias.

- *Línea Redes Institucionales:*

DIDECO: Coordinación con oficinas como: área social, oficina de intermediación laboral, Programa Puente, oficina de vivienda, Previene.

TRIBUNALES DE FAMILIA: Coordinación, principalmente derivadas por denuncias de maltrato infantil en el sector. Además, trabajo intersectorial, con seguimiento de casos derivados desde el tribunal.

FUNDACION LAS ROSAS: Coordinación a fin de ingresar a la fundación a adultos mayores del sector. Se han ingresado 4 adultos mayores, en situación de riesgo.

RED DE INFANCIA: Participación activa en la conformación de la red, donde se trabajo principalmente en la elaboración del plan comunal de infancia.

RED CHILE CRECE CONTIGO: Participación en la conformación de la red, trabajando en la elaboración de protocolos, flujogramas entre otros temas.



BIBLIOTECA PÚBLICA MUNICIPAL MELVIN JONES N° 83

La Biblioteca Municipal durante el año 2008 trabajó con la comunidad infantil de Quillota, invitando a los Jardines Infantiles a participar en la "HORA DEL CUENTO" realizada especialmente para ellos. Esta actividad es una vez a la semana.





Durante el año 2008 se capacitaron 502 personas que pudieron cortar la brecha computacional, conociendo lo que era Internet y creando su Correo Electrónico (E-Mail). Dándole la oportunidad a toda la comunidad de Quillota, y alrededores (La Cruz No Posee este servicio) de poder acceder a Internet gratis y cursos de Computación nivel usuarios. Las entidades culturales de Quillota pudieron capacitarse en la creación y publicación de archivos de Contenido Local y Páginas Web, difundiendo así sus actividades en Internet para ser conocidas a través del país.



Esto es posible gracias al convenio firmado por el Sr. Alcalde y la DIBAM a través del Proyecto BIBLIOREDES "ABRE TU MUNDO".



De esta manera la Biblioteca Municipal ha entrado en un nuevo desafío con la comunidad en el compromiso de apoyo, uso y manejo de las nuevas tecnologías de la información y las comunicaciones, con nuevos servicios actualizados, rápidos y acorde con nuestros tiempos de comunicación digital.

Durante al año 2008 la Biblioteca prestó servicios a 23.141 personas que ocuparon 26.121 libros. Se realizaron 8.162 préstamos a domicilio.

La inversión en libros por parte del municipio fue de \$1.035.000, en la actualidad cuenta con 10.876 libros para el servicio de los usuarios.

La sala infantil fue remodelada en beneficios de los niños, dando así una nueva funcionalidad a este servicio.



CASA DE LA CULTURA

La Casa de la Cultura de la Ilustre Municipalidad de Quillota se creó en el año 1993 con el objetivo del desarrollo de todo tipo de actividades culturales, educativas y recreativas orientadas a todo tipo de público. Hoy en día la misión es brindar oportunidades de participación a la comunidad a través de capacitación y asesoría artístico-cultural, facilitando un espacio donde convergen las principales actividades de organizaciones y agentes culturales de la comuna.

Actualmente funcionan catorce talleres y organizaciones dentro del recinto realizando clases, ensayos y actividades, integrada por más de 300 niños, jóvenes y adultos de todos los estratos sociales. Además existe una sala de exposición abierta a los interesados en exponer diversas artes plásticas.

En la Casa de la Cultura se encuentran música, teatro, danza clásica contemporánea, flamenco, cueca, danza folclórica infantil, adolescentes y adultos, música folclórica, danza árabe adulta e infantil, pintura y dibujo, yoga y Modelaje y protocolo, gamas que conviven y se relacionan en el recinto, intercambiando técnicas, apoyándose y creando redes culturales fuertes. Existen también los talleres de Ballet Clásico, Pre-ballet Clásico y la Escuela de Danza Moderna que si bien no funcionan físicamente en la Casa de la Cultura realizan sus inscripciones y entregan información a público en el recinto.

La población que concurre a la casa de la cultura para ensayar, tomar clases artístico-culturales es de alrededor 150 niños, 80 jóvenes y 70 adultos de todos los estratos sociales. Los beneficiados con el Infocentro, Bibliomóvil y orientación, información y asesorías a proyectos culturales se estima son 110 adultos y 50 jóvenes.

La gran afluencia de organizaciones y artistas permite llevar un catastro artístico-cultural y orientar e informar sobre concursos públicos, temas legales y realización de proyectos.



Cronograma de Presentaciones 2008

Talleres CCQ	Ene	Feb	Mar	Abr	May	Jun	Jul	Ago	Sep	Oct	Nov	Dic	Total
Orquesta Juvenil Municipal	4	1	1	1	1	1	3	1	1	1	4	4	23
Compañía de Teatro Municipal "Ditirambo"	5	1	0	1	5	1	1	1	5	5	5	5	35
Club de Cueca "Al Son de las Espuelas"	2	0	0	0	0	0	2	4	4	4	4	6	26
Coindato Infantil y Adolescente Valle del Aconcagua	2	0	0	0	2	2	2	4	4	4	4	6	30
Los Paltones de la Cueca	12	1	0	1	0	1	0	12	12	12	12	12	75
Danza Clásica y Contemporánea "Sempiterno"	4	1	1	1	1	1	1	1	1	1	4	4	21
Danza Árabe Infantil y Adulto	2	0	1	0	0	0	0	1	1	1	4	4	14
Danza Flamenca	0	0	0	0	1	1	1	0	0	1	2	3	9
Modelaje y Protocolo	0	1	0	1	0	0	1	1	0	0	0	1	5

Total Presentaciones de Talleres:	246
--	------------

Campeonatos de Cueca, Marzo 2008, categoría Mini Infantil, Infantil, Adolescente, Juvenil, Adulto y Senior.
36 participantes en total
Publico asistente 350 personas

Total beneficiados Campeonato de Cueca:	386
--	------------

Grupo de Amigos de la Casa de la Cultura de Quillota	Publico total
Gala Cultural (Julio)	350
Mostrarte en Quillota Semana del Teatro (14, 15 Noviembre)	800
Mostrarte en Quillota Semana de Música (21, 22 Noviembre)	800
Mostrarte en Quillota Semana del	800



Folclor (27, 28 Noviembre)	
Mostrarte en Quillota Semana del Danza (5, 6 Diciembre)	800
Mostrarte en Quillota Semana del Circo (12, 13 Diciembre)	800
Total beneficiados Grupo de Amigos	4.350

Talleres	246
Campeonatos de Cueca	386
Grupo de Amigos de la Casa de la Cultura d Quillota	4.350
Total Beneficiados	4.982

<p>Escuela Municipal Danza Moderna QUILLOTA</p>	<p>Escuela Municipal Danza Moderna QUILLOTA</p>  <p><i>Admisión 2009</i></p> <p>http://quillotadanza.blogspot.com</p>
	<p><i>Admisión 2009</i></p>

Escuela Municipal de Danza Moderna de Quillota



Desde 1994, bajo la dirección de **Brenda Rosales Bórquez**, el **Ballet Moderno del Teatro Municipal de Quillota**, ha realizado innumerables presentaciones, montaje de obras, participado en festivales de Danza a nivel Regional y Nacional, organizado **Encuentros de Danza Interregionales**, Eventos como "Sólo Folklore" y celebración del "Día Internacional de la Danza" y **seminarios de perfeccionamiento**, con destacados maestros de danza para complementar la formación técnica de sus integrantes.

A partir de abril de 2007, a través de la **Unidad de Comunicaciones, Cultura y Turismo** y de acuerdo a los lineamientos planteados por el **Consejo Nacional de la Cultura y las Artes**, comienza a funcionar como **Escuela Municipal de Danza Moderna** con el objetivo de entregar tanto al elenco del Ballet Moderno del Teatro Municipal de Quillota como a quienes se interesen, cursos modulares de diferentes técnicas y métodos dancísticos dictados por reconocidos maestros, además de elementos de montaje y producción; cumpliéndose el **doble objetivo** de formar jóvenes Monitores de Danza que sean agentes multiplicadores en sus comunidades y, a la vez, entregar las herramientas para el perfeccionamiento de la práctica y conocimiento de esta arte escénica.



ADMISIÓN 2009

PLAN DE ESTUDIOS

La Malla Curricular contempla:

- **Formación Técnica:** Conocimiento y práctica en Académica, Leeder, Graham, Improvisación, Jazz y Danza-Teatro.

- **Formación Integrada:** Apreciación de la Danza, Artes Visuales y Música, Cultura Tradicional, Rítmica, Anatomía y Análisis del Movimiento.

- **Producción y Puesta en Escena:** Elementos de Escenografía, Iluminación y Sonido.

- **Seminarios.**

NIVELES

Pre Danza: Un año de preparatoria. Edad de 5 a 12 años.

Danza: Ciclo de 6 años de estudios formales.

Monitor de Danza: Curso de

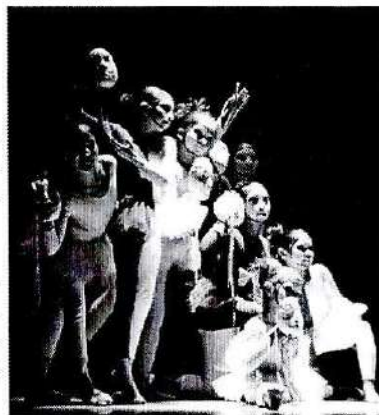

especialización de 9 trimestres intensivos de estudios, sujetos a evaluación de aprendizaje de contenidos y asistencia, de Técnicas de Danza fundamentales y Complementarias, Formación Cultural, Producción y Puesta en Escena, Gestión Cultural, Seminarios, Taller Coreográfico y Práctica. Cumplido este proceso se certificará al estudiante como Monitor de Danza Moderna.



PERFIL POSTULANTE

Disposición y aptitudes para adquirir conocimientos técnicos y teóricos en torno al arte escénico de la danza y su práctica en escenarios; asumiendo el compromiso de cumplir con los deberes que conlleva este proceso formativo (normado por el **Reglamento de la Escuela**), a fin de completar su formación como estudiante regular y/o acceder a la Educación Superior en esta área.

Requisitos: Edad Mínima 5 años. Salud compatible con la Actividad Física. Examen de Admisión.

Inscripción \$6.000

Mensualidad \$6.000

Curso Monitor de Danza: En ejecución, inscripciones canceladas hasta nuevo aviso.

Plazo: Viernes 27 de marzo de 2009.

INSCRIPCIONES

Casa de la Cultura:

Blanco 312 - Fono 291262

Unidad de Comunicaciones, Cultura y Turismo:

Maipú 330 - Fono 291103



Informaciones:

Escuela Municipal de Danza Moderna de Quillota
Fono (33)291 103 - (9)2517523
E-mail: quillotadanza@gmail.com
ninoska70@gmail.com
<http://quillotadanza.blogspot.com>



NUTRICIONISTA DICTÓ CHARLA DE ALIMENTACIÓN SALUDABLE



En el marco de los Seminarios, que en conjunto han programado la Escuela Municipal de Danza Moderna y la Agrupación "Amigos de la Danza", la profesional nutricionista del Departamento de Salud Municipal, Cecilia Fernández Maldonado, expuso ante medio centenar de integrantes del elenco del Ballet Municipal Moderno, padres y apoderados, aspectos relacionados con una Alimentación Saludable como: requerimiento y aporte nutritivo y calórico de los distintos alimentos y mantener una dieta adecuada frente a una actividad física constante e intensa de acuerdo a la edad, género y estado nutricional de cada individuo; haciendo hincapié que el objetivo es desarrollar hábitos alimenticios que favorezcan un crecimiento y desarrollo adecuado.



QuillotaDanza: Boletín Informativo de la Escuela Municipal de Danza Moderna de Quillota

Culminaron actividades académicas del segundo trimestre

Alumnas del Curso de Monitor rindieron Historia del Arte, Anatomía Aplicada a la Danza y Técnica Académica II

En la primera quincena de marzo se cerraron las actividades académicas correspondientes al **Segundo Trimestre del Curso de Monitor de Danza Moderna** impartido por la **Escuela Municipal de Danza Moderna de Quillota**, que tiene por objetivo entregar una *certificación en artes escénicas, mención en danza moderna*, a aquellos bailarines que deseen profundizar sus conocimientos teóricos y técnicos a fin de difundirlos y/o compartirlos con sus pares o como preparación para continuar estudios superiores en esta área.

De acuerdo al programa de estudios, recibieron elementos de **Apreciación e Historia de la Música** de parte del destacado docente **Carlos Lloró**, con el objetivo principal de pensar la música, a través de sus distintos elementos y sonidos. El guitarrista, compositor y escritor cubano, nacido en La Habana en 1970, graduado del Instituto Superior de Arte de La Habana, reside en Chile desde 1993 y es actual docente de la **Orquesta de Cuerdas del Conservatorio de Música de la Universidad Católica de Temuco**, puso énfasis en la audición y análisis de piezas representativas de la música medieval, barroca y clásica, desde el canto gregoriano a los grandes maestros. Consultado por su participación en este programa de formación, señaló "es una iniciativa fantástica, ya que uno de los desafíos en este mundo globalizado y además centralizado, es que la gente y los estudiantes tomen conciencia de que el arte es integrado, donde la música, la danza y el teatro se relacionan entre sí".



La kinesióloga **Graciela Astudillo Bianchi**, por su parte, fue la responsable de dictar el curso de **Anatomía aplicada para la Danza**, en el cual y a través del estudio de los ejes y planos de movimiento, el movimiento y su relación con el espacio, el equilibrio y la respiración en la danza, miología y los principios del análisis del movimiento; las alumnas reforzaron los elementos teóricos básicos de anatomía que permiten comprender el movimiento y la ubicación del cuerpo en el espacio, adquiriendo conocimientos de algunos sistemas que son relevantes en el quehacer de un bailarín y elementos para analizar el movimiento desde una perspectiva músculo-esquelética y fisiológica.

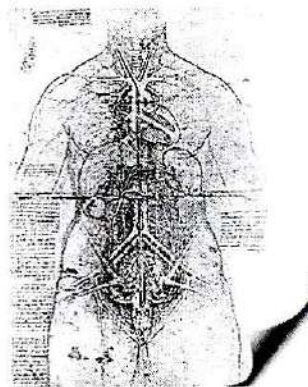
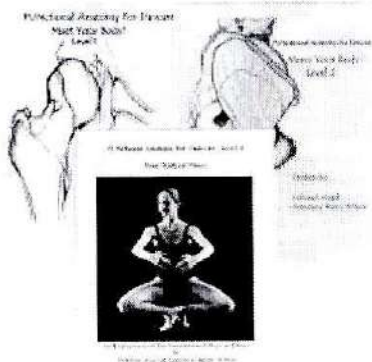

Charles Benner, maestro, coreógrafo, director artístico e investigador de la historia de la danza, fue el encargado de dictar las clases de **Metodología de Segundo Año de la Técnica Académica Clásica "Vaganova"**, un magistral esfuerzo que se materializó en una síntesis que permitió resumir los contenidos -originalmente planificados para un año- en sólo un trimestre; logró que fue destacado por la connotada maestra, bailarina y especialista en el Método Vaganova, **Anabella Roldán**, quien junto al maestro **Diego Alberto**, Director del Área Danza del Conservatorio "Izidor Handler" de Viña del Mar, conformaron la comisión del examen práctico que rindieron los participantes del curso. En la ocasión, en una franca conversación con los estudiantes y docentes de la Escuela, Anabella Roldán, quien ha realizado una extraordinaria labor en el área de la danza educativa, primero como encargada del **Programa de Danza de la División de Cultura del Ministerio de Educación** y actualmente como integrante del **Programa de Asistencia a la Educación Artística del Consejo Nacional de la Cultura y las Artes**; destacó la iniciativa emprendida y señaló las dificultades y limitaciones que se deben afrontar en un proceso formativo en el área de la danza, asimismo insistió la importancia de potenciar todas las formas de danza sean éstas libres o formales. cpc2008.-



Marianela Rubilar, Maestro Diego Alberto, Constanza Molino, Romina Guevedo, Fabiola Morales, maestra Anabella Roldán, Viviana Gaete, Caralha López y el maestro Charles Benner en el examen práctico de Técnica Académica.





Muestra de Escuela Municipal de Danza Moderna en Teatro Portales



La Escuela Municipal de Danza Moderna de Quillota y la Agrupación de Amigos de la Danza (Agrada) ha programado con entrada liberada para este sábado, a los 20 horas, en el Teatro Municipal, una Muestra en donde se mostrarán los aprendizajes teóricos y técnicos adquiridos en el presente trimestre lectivo.



La programación contempla el debut de las aspirantes de los elencos infantil y juvenil del Ballet Municipal Moderno, además de adelantos de los nuevos montajes basados en las vidas de Catalina de Ríos Lisperguer y el poeta Vicente García Huidobro con "Nueve retratos para una Quintrala" y "Allazor", respectivamente; y las coreografías "Joven empolvándose", "La Miseria", "La perla del mercader" y "El niño enfermo", basados en pinturas y esculturas de artistas nacionales y extranjeros estudiadas por las alumnas en las visitas realizadas al Museo Nacional de Bellas Artes y Artequín.



La Escuela Municipal de Danza Moderna de Quillota es una iniciativa del Departamento de Comunicaciones, Cultura y Turismo que de acuerdo a los lineamientos culturales ha decidido dar impulso a la formación continua entregando tanto al elenco del Ballet Moderno del Teatro Municipal de Quillota como a quienes se interesen, cursos modulares de diferentes técnicas de danza, dictados por reconocidos maestros, además de elementos de montaje y producción; cumpliéndose el doble objetivo de formar jóvenes Monitores que sean agentes multiplicadores en sus comunidades y, a la vez, entregar las herramientas para el perfeccionamiento de la práctica y conocimiento de esta arte escénica.





VII ENCUENTRO INTERREGIONAL DE DANZA QUILLOTADANZA
8, 9 Y 10 DE ENERO DE 2009



VII Encuentro Interregional

Quillota Danza

2009

VII Encuentro Interregional

enero
8-9 y 10
20 hrs.

TEATRO MUNICIPAL
DIEGO PORTALES
Entrada Liberada

Treinta agrupaciones y compañías invitadas, connotados maestros, más de doscientos cincuenta bailarines provenientes de la Quinta, Metropolitana, Séptima y Octava regiones, se dieron cita en el Séptimo Encuentro Interregional "QuillotaDanza 2009", que contempló tres funciones de gala, clases abiertas de diversos estilos y técnicas.

Entre los días 8 y 10 de enero, la Municipalidad de Quillota a través de la **Unidad de Comunicaciones, Cultura y Turismo**, y en el marco de las Festividades Culturales de Verano 2009, realizó el **"VII Encuentro Interregional Quillota Danza"**. El Programa organizado por la **Escuela Municipal de Danza Moderna** y la **Agrupación "Amigos de la Danza"** contempló tres Funciones de Gala, con entrada liberada que reunieron a cerca de mil cuatrocientos espectadores en el **Teatro Municipal "Diego Portales"**, el que contó para la ocasión con **renovadas bambalnas, piso de danza** y por primera vez en Chile, **sistemas LED** como apoyo en iluminación escénica.





Los más variados estilos y técnicas de danza, como la **Improvisación, Danza Clásica, Moderna, Contemporánea, Jazz, Music Hall, Ballroom Dance, Danza Espectáculo, Danzas Orientales y Danzas Folkloricas nacionales y transandinas**, se hicieron presentes en el escenario del Teatro Municipal a cargo del Pre Ballet y Ballet Clásico Municipal "Gloria Trullá", Estudio Danza "Miguel Pizarro" de Viña del Mar, Compañía MO – MO Movimiento Moderno de Vitacura, Escuela de Ballet Corporación Cultural de La Reina, Compañía KALI, CIMAGIOVER, Agrupación de Flamenco "Alma Gitana", Ballet Comunal de Hijuelas, Taller de Danza Oriental Codelco Los Andes, Compañía de Danza CEA, Academia de Danza " Edith Hernández" de Chillán, Compañía Danza Fusión, Agrupación de Danza Clásica y Contemporánea "SEMPITERNO", Agrupación de Ballroom Dance "Tamara Kiriyaq", Ballet "Opus Cámara", Compañía "Nueva Dimensión" de Talca, Ballet Municipal de Danza Moderna de Puente Alto, Ballet "Targarona", "Flamenco Triana" de Viña del Mar, Ballet Folclórico Ciudad de Los Andes "BAFOCLA" , Escuela de Ballet y Ballet Municipal de La Granja, Compañía de Teatro Musical "La Divina Comedia", Compañía "Urbana Poética", Compañía "Libertango", Ballet Flamenco de "José Luis Sobarzo", Compañía de Vivian Romo y Jorge Carreño, Centro de Estudios del Folklore Argentino "Academia Carlos Vega" -patrocinado por el Consulado Argentino- y la Escuela Municipal De Danza Moderna de Quillota.

Complementariamente a las funciones, tanto a los participantes del evento como el público en general tuvo la oportunidad de tomar clases – **talleres de Contact y Movimiento, Danza Árabe, Jazz Infantil, Ballroom Dance, Jazz, Contemporáneo y Afro** ; dictados por los destacados maestros: **Carolina Gallegos, Erika Schmidt, Sergio Díaz, Almendra Navarrete y Pablo Moreno, Víctor Machuca, Vivian Romo y Verónica Varas, respectivamente.**





Quillota
Danza
VII Encuentro Interregional 2009



TALLERES ABIERTOS DE DANZA

DANZA AFRO

Verónica Varas: Profesora de Danza Afro, titulada en la Universidad de Chile como Instructor en Danza, luego como licenciado en Danza, perfeccionándose en Danza Afro, en la Universidad Federal de Bahía, Brasil. Ejerce docencia en el Programa Vespertino de la Facultad de Artes de la Universidad de Chile y en el Departamento de Danza, en donde imparte Técnicas Modernas y Contemporánea, Danza Afro, Improvisación, Taller Coreográfico, Profesor guía en proyectos para optar al título de Intérprete Superior en Danza.



Según Verónica Varas, la **práctica del afro incorpora muy bien a la gente común y corriente**, "porque lo importante es lo que transmite, el sentido, el espíritu y compromiso que hay detrás, la magia". El coreógrafo entrega el material y cada participante lo proyecta de acuerdo a sus posibilidades. Interesa el manejo del peso - por la relación directa con la tierra - y el "fuelle", o sea, el movimiento constante.





TALLERES ABIERTOS DE DANZA BALLROOM DANCE

Tamara Kiriyak Nacida en la ex Unión Soviética, tuvo su formación técnica y profesional en la Escuela Nacional de Arte de Moldavia y en diferentes países europeos. Desde el año 1976 ha trabajado con diferentes agrupaciones de diferentes edades y nacionalidades en escuelas de formación artística. Desde el año 1996 hasta la fecha ha realizado trabajos artísticos en Chile con diferentes agrupaciones de Danza: Montajes coreográficos con agrupaciones de Folclor, Como Temuco, los Maipucitos y Bafochi. Montaje coreográfico en la Opera Nacional Del Teatro Municipal: Opera Evgheniy Oneguin y Don Carlo. Ejerce docencia en la Universidad Católica Raúl Silva Henríquez y UNIAC. Maestra de danza Histórica y danza de carácter en la escuela de ballet



del Teatro Municipal. Profesora de baile del Programa Televisivo "EL BAILE" y "ROJO FAMA CONTRA FAMA" de Televisión Nacional de Chile (TVN). Directora artística del ballet Infantil BALLROOM DANCE de TVN.



TALLERES ABIERTOS DE DANZA

JAZZ

Víctor Machuca : Bailarín Profesional, Maestro de Danza y Coreógrafo egresado de la Escuela de Ballet del Teatro Municipal de Santiago, Primer bailarín de la Compañía Karen Connolly, Maestro de danza y coreógrafo del Ballet Municipal de la Granja y del Ballet Folclórico Regional de la Ciudad de Talca BAFORE, Director de la Escuela y Compañía de Danza Nueva Dimensión de la Ciudad de Talca.



Entre sus antecedentes académicos destacan Clases Magistrales con MOMIX y PILOBOLUS y Técnicas de Jazz, Afrojazz, Graham, Horton en ALVIN AILEY School American Dance Center en la Ciudad de New York USA. Como integrante del Ballet y Compañía Karen Connolly, ha participado en programas estelares de UC canal 13 de TV (Sábados Gigantes, Martes 13, Teleduc, Teletón, OTI Nacional e Internacional. TVN lo ha contratado para realizar programas: Siempre Lunes, Festival de la Una, Miss 17, Camino a Viña, Festival Internacional de la Canción de Viña del Mar, Festival del Huaso de Olmué, entre otros.



TALLERES ABIERTOS DE DANZA CONTEMPORÁNEO

Vivian Romo: La connotada bailarina PREMIO APES y ALTAZOR, inició sus estudios de danza cuando apenas tenía 4 años. En 1989 ingresó a la Escuela de Danza de la Facultad de Artes de la Universidad de Chile para estudiar la carrera de Intérprete Profesional en Danza, titulándose el año 1996.



Ese mismo año ingresó al **Ballet Nacional Chileno, BANCH**, donde ha destacado por su profunda capacidad interpretativa en numerosas obras como "Valparaíso vals", "Gente", "París Santiago" y "Mozartísimo", entre otras creaciones del director artístico Gigi Cacluleanu. Además, ha sido aplaudida por su desempeño en "Carmina Burana", de Ernst Uthoff, donde interpretó a una apasionada Mujer de Rojo y "Soñando a Coppelia" en donde interpretaba a una tierna niña-muñeca. Desde 1995 forma parte de la **Compañía Independiente de Danza Contemporánea "Luvia bajo luna"**, en donde ha realizado un dedicado trabajo en el que ha volcado sus dotes creativas como coreógrafa e intérprete.



CONTACT IMPROVISATION



Se gesta en los años 60-70 en EE.UU. por un grupo de personas lideradas por Steve Paxton. Dentro del contexto social en el que nace, parte de la exploración del contacto corporal, de la búsqueda de nuevas formas de movimiento, de la espontaneidad, y de la ruptura con la uniformidad en los movimientos. Surge de la relación de diferentes actividades corporales como el aikido, las terapias corporales, danzas sociales y algunas técnicas de danza moderna.

Desde entonces, manteniendo su esencia basada en el contacto y la improvisación, toma formas y aplicaciones diversas: como danza en sí misma, como lenguaje en la danza contemporánea, como recurso acrobático, como espacio lúdico y creativo, y como herramienta comunicacional y terapéutica.

Distintos elementos, desde los técnicos (peso, equilibrio, gravedad, el momentum, inercia, el espacio circular...) a los más sutiles (conciencia corporal, fluidez, sorpresa...) se complementan para crear danzas fluidas y orgánicas basadas en la escucha, el respeto, la confianza, el juego y la espontaneidad.



Escuela Municipal



Danza Moderna

QUILLOTA





NUESTROS OBJETIVOS

Formación: Formar artistas plásticos con **sólidos conocimientos académicos y teóricos** que les permitan desarrollar sus **potencialidades creativas, cultivando un espíritu crítico y reflexivo frente a las múltiples manifestaciones artísticas contemporáneas y su problemática.**

Difusión: Planificar y ejecutar actividades de índole creativo y/o productivo, que aporten a la **Extensión, Difusión y Desarrollo Integrado de las Artes Visuales en nuestra comuna**, de acuerdo a los **lineamientos culturales nacionales** e insertos en el **rescate de nuestra identidad.**

Integración: Constituirse en una **instancia de encuentro de los artistas de la comuna**, fomentar el **intercambio libre de ideas y visiones sobre el arte**, convirtiendo a la Escuela Municipal de Bellas Artes de Quillota en un polo a través del cual se **aporte concretamente a la transversalidad de las artes, sus gestores y creadores.**



MODALIDADES DE ESTUDIO:

Los contenidos de la Malla Curricular están estructurados en **Módulos Semestrales** por cada Asignatura y/o Taller.

ESTUDIOS REGULARES: Son los sujetos a Evaluación de Aprendizaje y a control de Asistencia y participación en las Actividades programadas. Su aprobación es certificada semestralmente y son conducentes a un Egreso Certificado por Especialidad. Pueden ser cursados, de acuerdo a los intereses o disponibilidad horaria del alumno, en forma integral o **CURSO REGULAR** en donde se asume la totalidad de la carga académica semestral; o en forma parcial o **CURSO MODULAR**.

ESTUDIOS LIBRES: Son los no sujetos a Evaluación de Aprendizaje, salvo a constancia de participación y asistencia, por lo que no tienen derecho a Certificación. Entre éstos se cuenta los **TALLERES DE PLÁSTICA Y CERÁMICA INFANTIL Y JUVENIL**, destinados a desarrollar y a descubrir los talentos y habilidades naturales de los más jóvenes.

DESARROLLO DE LA MALLA CURRICULAR:

La Escuela Municipal de Bellas Artes de Quillota, imparte **cuatro especialidades artísticas o Menciones** que son : **CERÁMICA - PINTURA - ESCULTURA** y **ESMALTE SOBRE METAL**.

En el caso de **CERÁMICA** existe la posibilidad que el alumno egrese en su tercer año con **Certificación de MAESTRO ALFARERO**.

En el caso de las demás especialidades existe la posibilidad que el alumno egrese en su tercer año con un **DIPLOMA EN ARTE** o **MINOR** en la respectiva especialidad.

La Malla Curricular del **CURSO REGULAR** tiene una duración de 10 semestres, contemplando un **PRIMER AÑO de PLAN COMÚN**, **TRES AÑOS DE ESPECIALIZACIÓN - ACADEMIA** y un año de **CREACIÓN Y FORMULACIÓN DE TESIS**, que luego de ser aprobados, conducen a obtener **LICENCIA EN ARTE CON MENCIÓN** en una especialidad y el **TÍTULO DE INSTRUCTOR DE ARTE** en la misma.

MODALIDAD TALLER: La Escuela se reserva el derecho de admitir a artistas que ocupen las dependencias de la misma en horario regular y fuera de este en la modalidad de sólo **TALLER**, vale decir, sin obligación de seguir régimen de estudio y/o apoyo o guía docente.

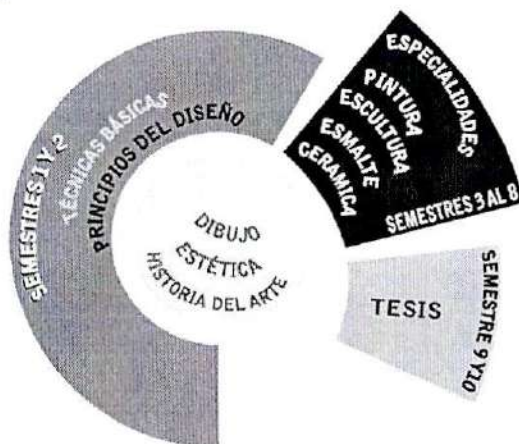

HORARIO

	LUNES		MARTES		MIÉRCOLES			
	9:30-11:30	11:30-13:30	15:00-17:00	17:00-19:00	9:30-11:30	11:30-13:30	15:00-17:00	17:00-19:00
ASIGNATURA - TALLER								
CERÁMICA I								
CERÁMICA DECORACION								
CONSTRUCCION GRAFICA								
DIBUJO ANATOMICO								
DIBUJO ARQUITECTONICO I								
ESCU LTURA								
ESMALTE II								
ESTETICA I								
ESTETICA III								
HISTORIA UNIVERSAL I								
HISTORIA UNIVERSAL III								
INICIACION A LA PINTURA								
PINTURA III, VII Y IX								
TESIS								

■ BLOQUE 1 HORA

	JUEVES		VIERNES		SÁBADO			
	9:30-11:30	11:30-13:30	15:00-17:00	17:00-19:00	9:30-11:30	11:30-13:30	15:00-17:00	17:00-19:00
ASIGNATURA - TALLER								
CERÁMICA I								
CERÁMICA DECORACION								
CONSTRUCCION GRAFICA								
DIBUJO ANATOMICO								
DIBUJO ARQUITECTONICO I								
ESCU LTURA								
ESMALTE III								
ESTETICA I								
ESTETICA III								
HISTORIA UNIVERSAL VII								
COMPLEMENTO HISTORIA								
PINTURA LIBRE								
TECNOLOGIA MATERIALES I								
TECNOLOGIA MATERIALES III								
TECNOLOGIA MIXTAS LIBRE								
TESIS								

■ BLOQUE 1 HORA



COMIENZO PRIMER SEMESTRE DE ESTUDIOS REGULARES 2008

Erika Salas Muñoz, profesora de estado en artes plásticas; **Fabían Barrera Tapia**, egresado de cuarto medio; **Cynthia Leyton Hoffmann**, técnico gráfico y **Karina Palacios Gajardo**, ex alumna de psicología; son parte de los nuevos alumnos regulares de primer año del curso de **LICENCIA EN ARTE CON MENCIÓN EN UNA DE LAS ESPECIALIDADES (PINTURA, ESCULTURA, ESMALTE SOBRE METAL Y CERÁMICA) Y TÍTULO DE INSTRUCTOR DE ARTE** de la **ESCUELA MUNICIPAL DE BELLAS ARTES**.

Como parte de su formación básica, y de acuerdo a la **mallla curricular**, deberán cursar **estudios teóricos y prácticos de dibujo, escultura, cerámica, historia del arte, construcción gráfica, esmalte sobre metal e iniciación a la pintura**.

Luego de aprobar este **Primer Año de Plan Común** elegirán una especialidad y luego de cursar ocho semestres y desarrollar un proceso creativo en el área elegida en torno a la elaboración de un **Proyecto Título**, se certificarán como **Artista Plástico** con mención en **Cerámica, Esmalte sobre Metal, Pintura o Escultura**.

Para todos ellos optar por estudiar Arte es a la vez un desafío y un logro personal, ya que decidirse por un área profesional no tradicional siempre es difícil, aún más en cuando las opciones de este tipo son cada vez más escasas, **teniendo en cuenta que nuestra Escuela Junto a la de Valparaíso y Viña del Mar son las únicas de este tipo que existen** y además por el alto costo que significa estudiar artes visuales en la universidad y además por la orientación de sus procesos formativos.

Iván Arestegui, profesor de historia del arte, quien fue el encargado de dar la bienvenida a los nuevos alumnos, señaló el desafío que enfrenta el arte nacional hoy en día y la trascendencia de abordar este tema desde la perspectiva local: **"Existe la inquietud o sensación de que el arte chileno no tiene un sello que lo identifique y destaque en la escena mundial... ustedes como alumnos y nosotros como profesores debemos convertirnos en investigadores para descubrir aquellos elementos que podrían definir un estilo propio, una manera de ver el arte desde nuestra realidad sin perder de vista esta urgente necesidad de inclusión de nuestras manifestaciones en el concierto artístico internacional"**.



CIERRE DE TALLERES DE INTEGRACIÓN CON LA COMUNIDAD DE EL BOCO

Con la presencia de **Isabel Núñez**, Productora del Consejo de la Cultura y las Artes de la Región de Valparaíso, **Pedro Jara Herrera**, Director de la Escuela Básica de "El Boco", las **directivas** de las **unidades vecinales** "Jullo Pizarro", "Díaz Fuenzalida", y "Vista Hermosa", representadas por Matilde Carvajal, Virginia Ríos y Guadalupe Silva, respectivamente; alumnos y vecinos del sector, se realizó la jornada de clausura de los **Talleres Formativos** en óleo, acuarela, acrílico, escultura, dibujo, plástica y cerámica infantil, todos realizados con la masiva participación de habitantes de la localidad.

La iniciativa, concordante con los objetivos de la Escuela Municipal de Bellas Artes, constituye el primer paso para lograr un trabajo cooperativo con la **educación creativa** de los niños del sector, así como para incentivar la formación de un **taller productivo** que permita el doble propósito de rescatar la tradición cerámica local como establecer una instancia de capacitación con fines laborales en el área de la **producción alfarera**, aprovechando tanto la infraestructura de la Escuela como el respaldo académico de su equipo docente .

Isabel Núñez enfatizó la importancia de la iniciativa en especial "**la participación de los niños, que son los futuros artistas locales, quienes disponen de un espacio de expresión en su propia comunidad**"; Pedro Jara, por su parte, destacó el "**ejemplo que dan estos alumnos en lo que se refiere a ocupar su tiempo libre, no sólo en las vacaciones, y como**

incentivo para ir desarrollando trabajos más acabados en las diversas técnicas exploradas”.



APRENDIZAJE SIGNIFICATIVO EN LOS TALLERES DE LA ESCUELA DE BELLAS ARTES

El Cuarto Año Básico de la Escuela "Nuestro Mundo" visitó la Escuela Municipal de Bellas Artes en búsqueda de experiencias de **aprendizaje significativo** en el contexto de los contenidos relacionados con la Comprensión del Medio - Pueblos Precolombinos y en particular la Cultura Diaguita. Los treinta y cinco alumnos fueron guiados por el docente **Patricio Riquelme** en un trabajo de taller en el cual modelaron pequeños cacharros de greda, acercándose al conocimiento de la arcilla, su tratamiento, técnicas de construcción y producción alfarera.

Por su parte el Quinto Año de la Escuela "República Argentina", integrado por cuarenta y un niñas, se interiorizaron de la **alfarería como oficio** y la **producción cerámica de tipo industrial** y compartieron una demostración del trabajo de la arcilla tanto a mano como en torno alfarero.

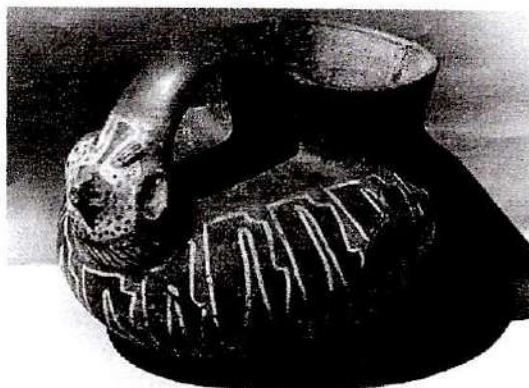
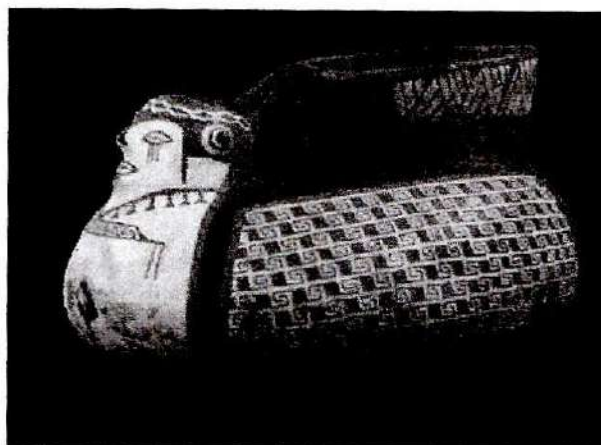

ESCUELA MUNICIPAL DE BELLAS ARTES DA PIE A CELEBRACIÓN DEL DÍA DE LAS ARTES VISUALES 2008 EN LA QUINTA REGIÓN



CONSEJO NACIONAL DE LA CULTURA Y LAS ARTES
CONSEJO DEL ARTE Y LA INDUSTRIA AUDIOVISUAL

Creando Chile



En Quillota se dará partida a celebración de Día de las Artes Visuales

Organizado por el **Consejo Regional de la Cultura y las Artes** en conjunto con las **Universidades** y la **Escuela Municipal de Bellas Artes de Quillota**, se conmemorará, el próximo 25 de septiembre - en la **Región de Valparaíso**- el **Día Nacional de las Artes Visuales**.

La programación contempla un circuito de muestras, encuentros y mesas de diálogo que tendrán como epicentro las estaciones de ferrocarril y que tendrá como destino final la Plaza Sotomayor partiendo desde la **Plaza de Armas de Quillota**.



Con la presencia de la Premio Nacional de Artes 2008, **Carmen Waugh**, galerista que por medio siglo ha abierto espacios para las artes visuales en innumerables rincones del mundo, motivando la participación y acceso ciudadano a la creación artística y su difusión en el país y el mundo, y el pintor **Ramiro de la Peña**, quien a enfocado su trabajo en la recuperación del patrimonio cultural.

En esta oportunidad, el Bellas Artes quillotano tendrá la responsabilidad de dar inicio a la celebración con una actividad destinada a los escolares -quienes tendrán la oportunidad de expresar su creatividad a través de alfombras de aserrín coloreadas-, una muestra de artistas de la escena local y moderar una mesa de diálogo en el recientemente inaugurado **Salón Urbano**, entre las 17 y 18 horas, en torno a la temática de la identidad local y el arte, en la que debatirán artistas, docentes y gestores culturales.

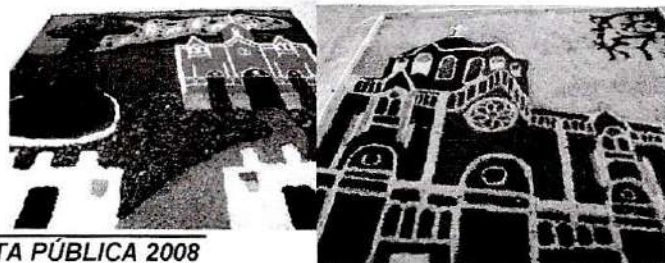

TRABAJOS DE LOS DIVERSOS ESTABLECIMIENTOS EDUCACIONALES DE LA CIUDAD QUE PARTICIPARON EN EN DÍA DE LAS ARTES VISUALES 2008

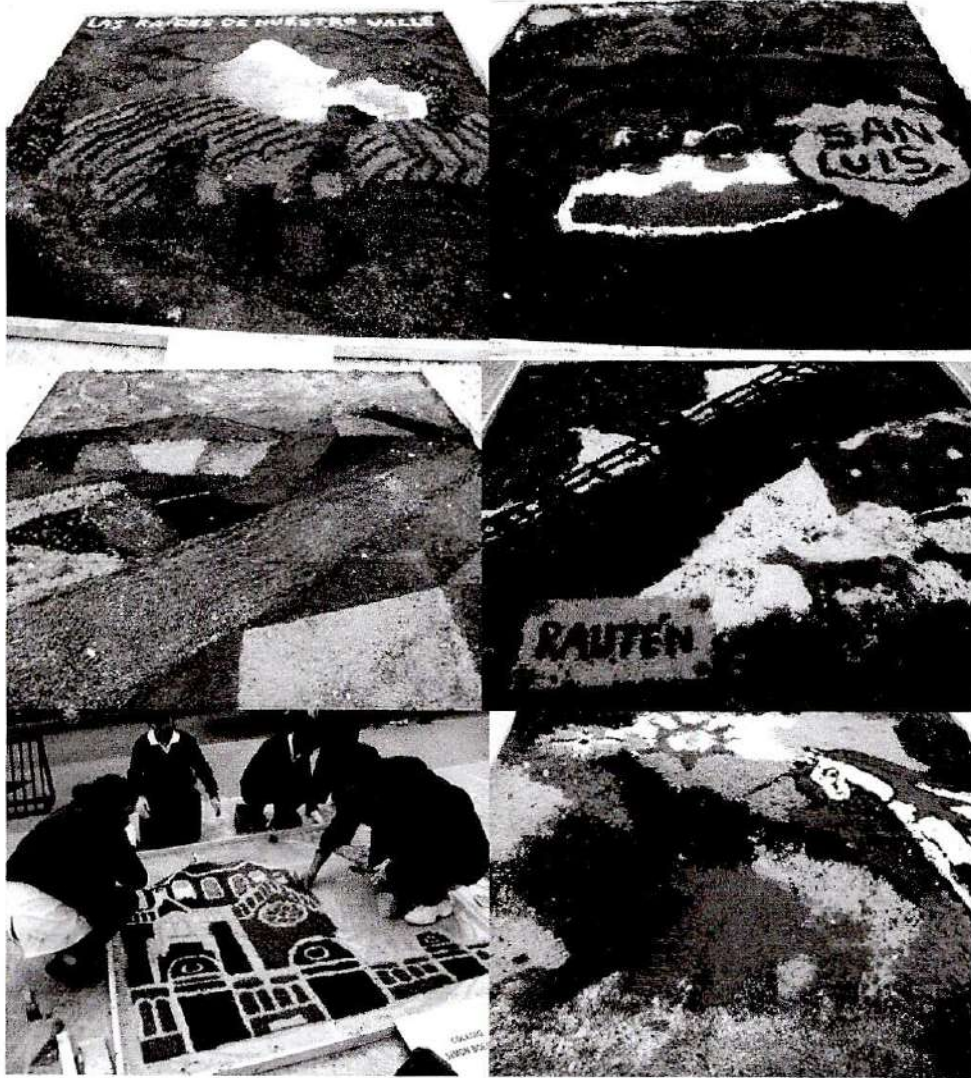



ARTEFUSIÓN

Boletín informativo artístico cultural
Verano de 2009



Dos nuevas artistas se graduaron en la Escuela Municipal de Bellas Artes

Con la exposición oral de la fundamentación teórica de su obra plástica y una muestra retrospectiva de sus óleos, acompañadas por familiares docentes y alumnos, las **tesisistas 2008** de la **Escuela Municipal de Bellas Artes de Quillota** cumplieron satisfactoriamente el último requisito para completar su formación académica y recibir la certificación como **Artistas Plásticas Mención Pintura**.

Matilde Díaz Opazo con su tesis denominada "Estética de la Precariedad" y **Angélica Cordero Ponce** con "Metrópolis: Escenas de ciudad" fundamentaron ante la comisión evaluadora integrada por el realizador audiovisual y profesor de Cine **Pablo Hermosilla Carrasco**; el destacado docente de la Escuela de Bellas Artes de Valparaíso, **Humberto Parada Rodríguez** y el coleccionista de arte y galerista propietario de la Sala Modigliani de Viña del Mar, **Dino Samoiedo Araya**; su interpretación plástica del paisaje urbano y su relación con quienes lo habitan.

Las nuevas certificadas cumplieron así la última etapa de su formación académica que consistió en **8 semestres de formación teórica técnica** con ramos de la especialidad más **Dibujo, Historia del Arte y Estética**; más un año de trabajo creativo en torno a una propuesta personal fundamentada en una Tesis.



Angélica Cordero Ponce, retrató en "Metrópolis Escenas de Ciudad" el angustiante anonimato del ser humano enfrentado a la monstruosa urbe.

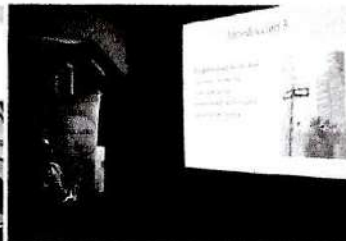

Juan Rodríguez Fernández, Coordinador de la Unidad de Comunicaciones, Cultura y Turismo de la **Municipalidad de Quillota**, Ministro de Fe el proceso de evaluación, hizo entrega de un reconocimiento a los miembros de la comisión evaluadora y señaló la importancia de contar con una **Escuela de Bellas Artes que cumple 30 años de existencia**, y que es una instancia que permite a las personas con intereses y talentos en esta área, contar con una sólida formación técnica y teórica.



César Gaete, docente de la especialidad de Pintura introdujo a la comisión en los aspectos técnicos de la obra de las alumnas tesisistas. La Comisión estuvo integrada por el realizador audiovisual **Pablo Hermosilla**, el docente de la Escuela de Bellas Artes de Valparaíso **Humberto Parada** y el coleccionista de arte **Dino Samoiedo**.

Matilde Díaz Opazo, desarrolló la "Estética de la Precariedad" a través de la representación pictórica del paisaje urbano del cerro Mayaca.

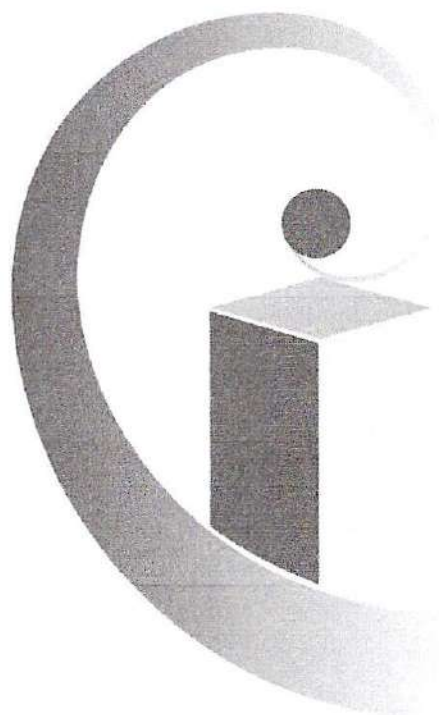

ESCUELA DE
Bellas Artes
DE QUILLOTA

30 años

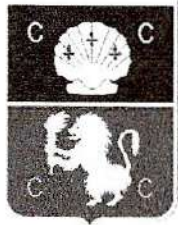

Cuenta Pública

I. Municipalidad de Quillota



Maria Baeza Hermosilla



Victor Vergara Flores



Mauricio Ávila Pino

Honorable Concejo Municipal



Dr. Luis Mella Gajardo
Alcalde



Alejandro Villarroel Castillo



Fernando Puente Wasaff



Antonio Rebolar Rivas

Foco

- Administración y Finanzas
- Gestión Financiera y Presupuestaria

INGRESOS TOTALES

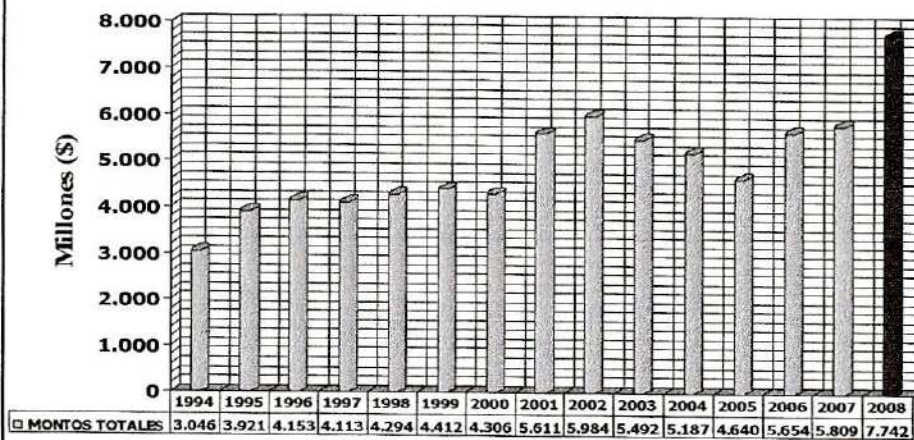

En moneda del 31-12-2008

DEPENDENCIA FONDO COMÚN

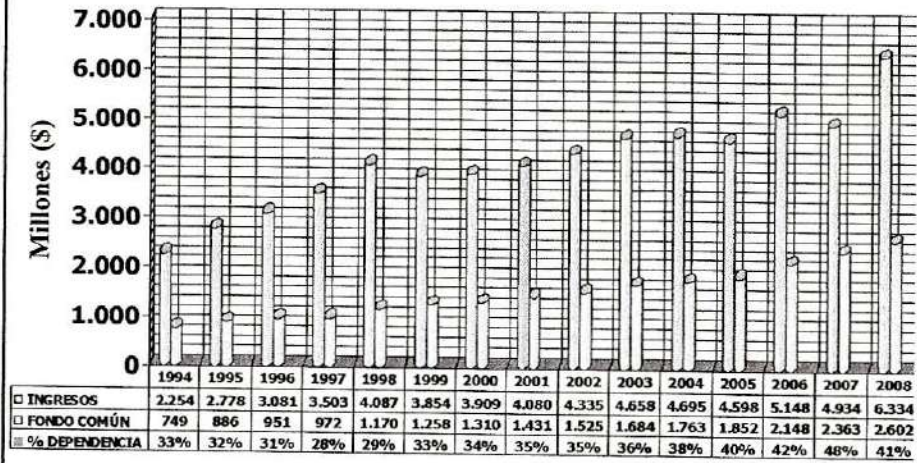

En moneda del 31-12-2008

APORTE MUNICIPAL EDUCACION

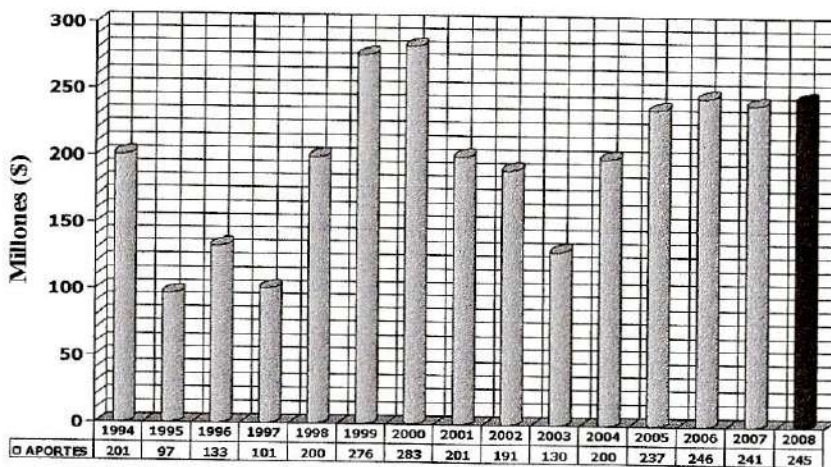

En moneda del 31-12-2008

APORTE MUNICIPAL SALUD

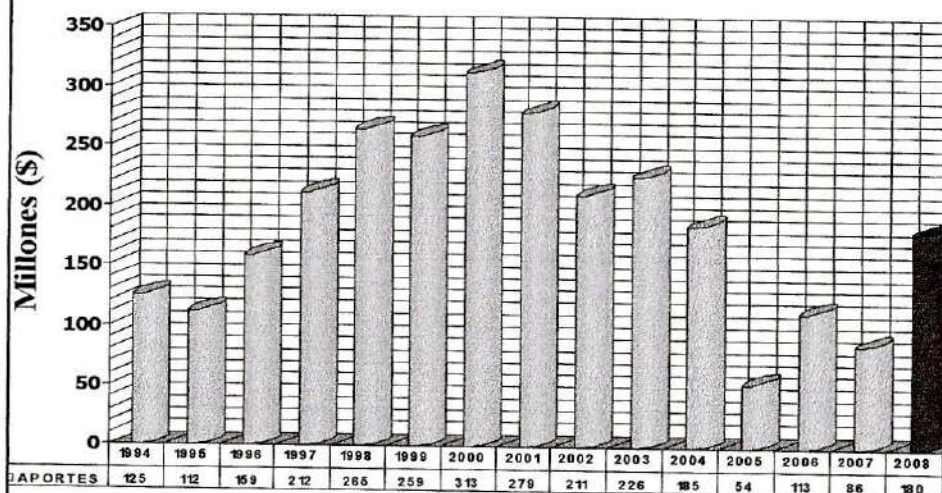

En moneda del 31-12-2008

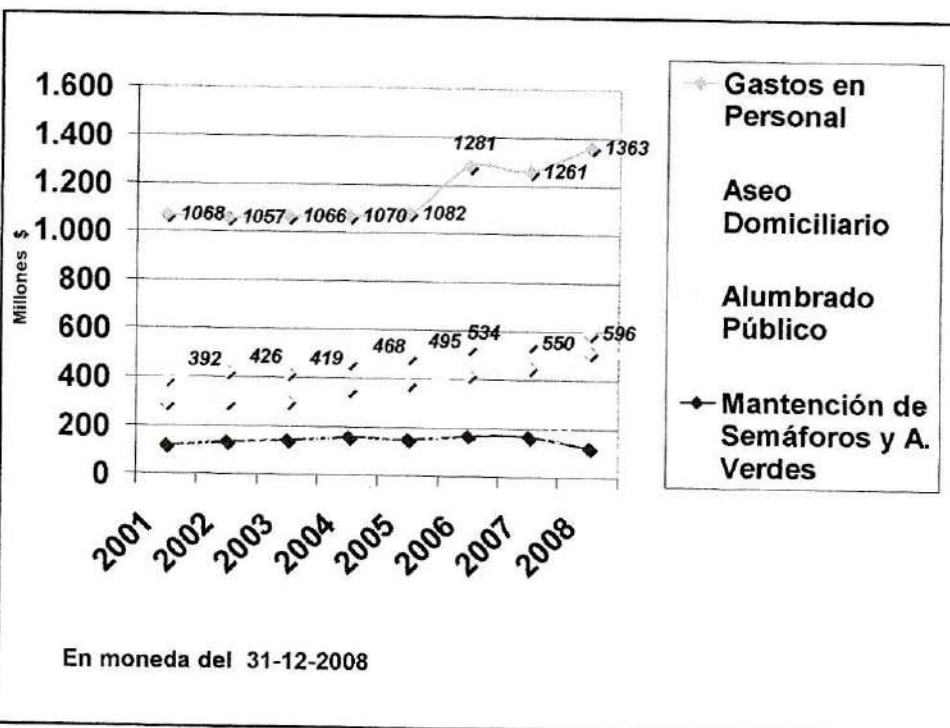

En moneda del 31-12-2008

ANALISIS PRESUPUESTARIO

	PRESUPUESTO	REAL	DIFERENCIA
INGRESOS	8.233	7.742	491
GASTOS	8.233	7.646	587

SUPERAVIT FINANCIERO EN MILLONES DE PESOS: 96

En moneda del 31-12-2008

DEUDA HISTORICA

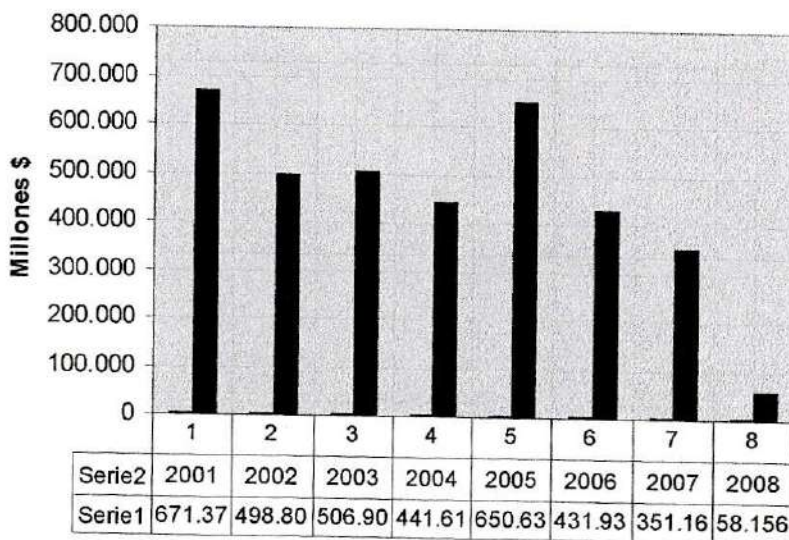

En moneda del 31-12-2008

**PORCENTAJE DE DEUDA EN RELACIÓN A
PRESUPUESTO EJECUTADO**

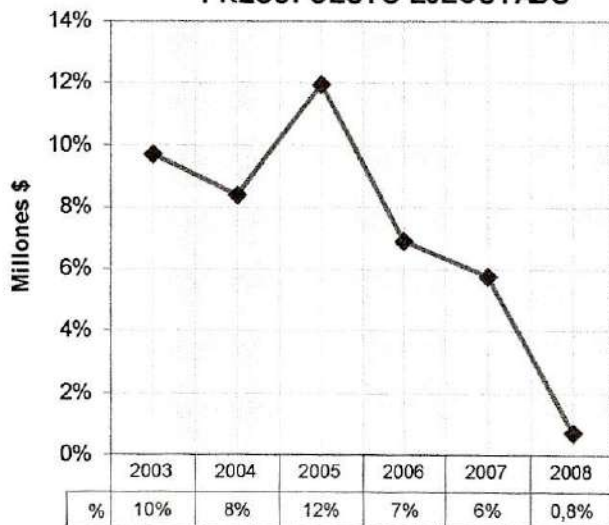

En moneda del 31-12-2008

Destino recursos Esva 2008

Alumbrado Público	80.000
Bocas	45.176
Construcc. Pandereta Loteo El Rodeo Boco	15.000
Construcción Baños y Camarines Gimnasio San Pedro	9.702
Construcción y Mej. Casa Acogida Sn Pedro	11.900
Diseños de Ingeniería	8.862
Equipos Informáticos	29.000
Escaños y Juegos Plaza de Armas	27.000
Gastos en Personal y Planes Empleo	72.966
Habilitación Oficinas Desarrollo Económico	3.500
Habilitación Salón Urbano Plaza de Armas	17.000
Insumos, repuestos y accesorios computacionales	3.500
Mantenión Caminos Carolmo, Manzanar Viejo, La Hornilla	4.649
Materiales de oficina	4.879
Materiales para manten. y reparación de inmuebles	2.000
Mejoramiento Sede Social Rosaes Kennedy	1.387
Mobiliario	2.000
Prepago leaseback Edén	23.000

Reposición Muro Medianero SS.HH. Col. Valle Qta	7.510
Reposición Pavimento aceras Freire, Prat, Chacabuco	3.512
Reposición Pavimento aceras O'higgins, Prat, Freire.A13	2.548
Reposición Pavimento aceras Plaza Armas	1.420
Reposición Pavimento aceras Sn Martín, Chacabuco y otros	1.198
Rescate Arqueológico Estadio Municipal	27.407
Respuestos y accesorios para mantención vehiculos	6.000
Semáforos (nuevos semaf. y reparación)	44.430
Señalética	4.000
Servicios Básicos (luz, agua, teléfonos)	46.500
Suplemento Cuadrilla Operativa	38.000
Voluntariado	41.295
Otros	148.183
	733.224

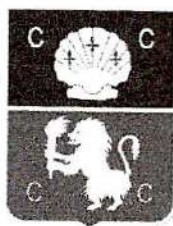

Cuenta Pública
I. Municipalidad de Quillota

